

75.8
Т. 61 С. Торопов

ПО ГОЛУБЫМ ДОРОГАМ

ПРИКАМЬЯ

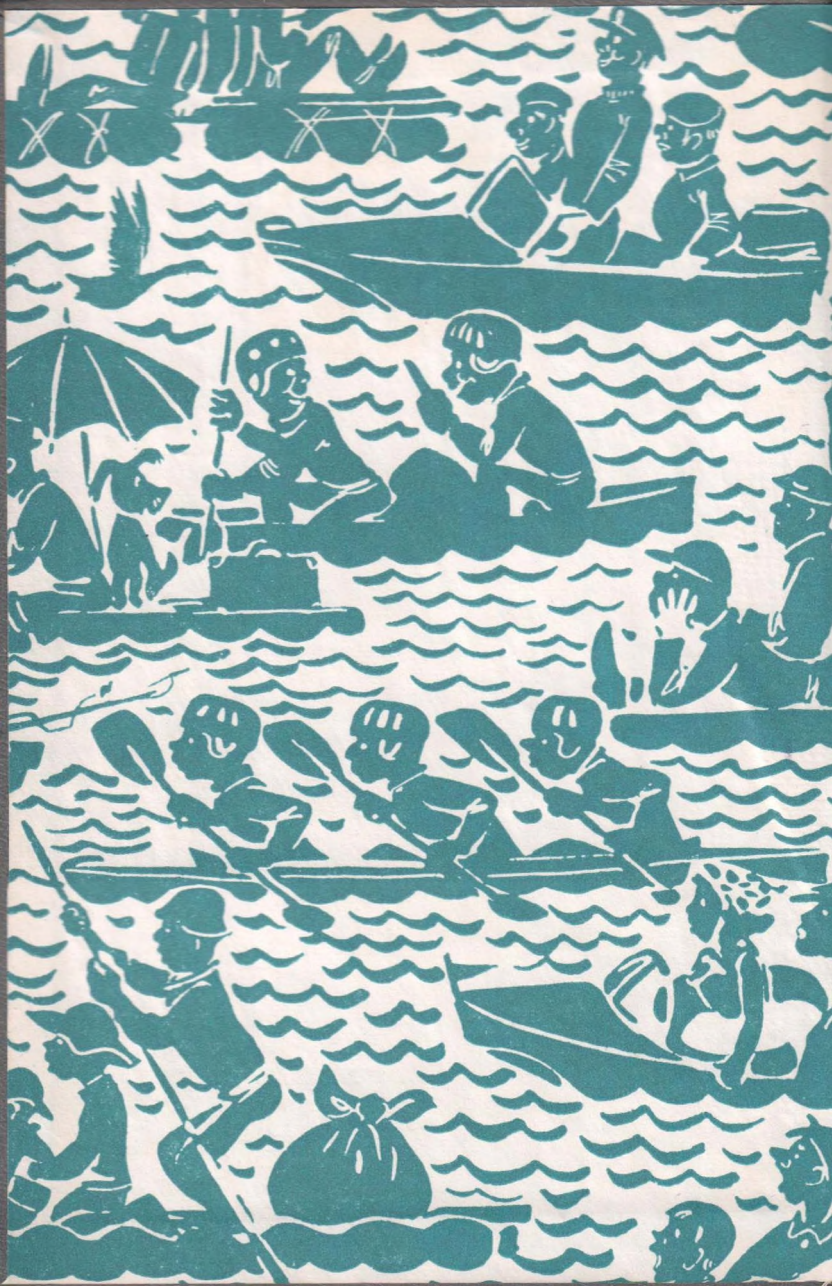



КОНТРОЛЬНЫЙ ЛИСТОК
СРОКОВ ВОЗВРАТА

КНИГА ДОЛЖНА БЫТЬ
ВОЗВРАЩЕНА НЕ ПОЗЖЕ
УКАЗАННОГО ЗДЕСЬ СРОКА

Коллеч. пред. выдач

Фонд. № 384 — 330000



Пермское
книжное
издательство
1991



С. А. Торопов

ПО ГОЛУБЫМ ДОРОГАМ ПРИКАМЬЯ

Туристские
маршруты



ОЧЕРСКАЯ
ЦЕНТРАЛЬНАЯ БИБЛИОТЕКА
Пермской области

ББК 75.81
Т 61

Эта книга для тех, кому дорог ветер странствий, кого влекут быстрые реки, спокойная гладь озер и причудливые береговые скалы, а точнее — для туристов-водников. Она содержит описание маршрутов по наиболее интересным и своеобразным рекам Прикамья и чисто практические советы. Подробные схемы и фотографии дадут представление о местах, по которым придется плыть.

Надеемся, что книга станет вашим верным спутником и помощником.

Издание второе, переработанное, дополненное.

Художник Валерий Аверкиев

Т $\frac{4205000000-29}{M152(03)-91}$ 91-29

ISBN 5-7625-0195-7

© С. А. Торопов, 1991

*Будьте верны музе далеких стран-
ствий и путешествуйте в меру сво-
их сил и свободного времени...
Каждое путешествие — это про-
никновение в область значительного
и прекрасного.*

К. Паустовский

*Водный туризм, по сравнению с другими ви-
дами путешествий, отличается некоторыми не-
сомненными преимуществами. Нигде ультра-
фиолетовые лучи солнца, укрепляющие орга-
низм и нервную систему, не действуют так
энергично, как на реке или на озере. Нигде
воздух не бывает так чист, как над водными
просторами. Воистину, все в природе прекрас-
но, но вода — краса всей природы.*

*Другое достоинство водного туризма — его
относительная комфортабельность. Путешест-
вуя на сплавных средствах, можно захватить
с собой все необходимые вещи, которые соз-
дают удобства в пути. В этом отношении ту-
рист-водник поставлен в более выгодные ус-
ловия по сравнению с участниками пешеход-
ных, велосипедных и других походов.*

*Водный туризм не требует от людей каких-
то особенных физических данных. При пра-
вильном режиме водное путешествие доступно
в любом возрасте.*

*Бассейн Камы выходит далеко за пределы
Пермской области. Поэтому маршруты книги
«По голубым дорогам Прикамья» пролегают*

и по территории Свердловской, Кировской областей, Удмуртской и Коми АССР.

Только в Пермской области насчитывается 1400 рек длиной свыше 10 км*. Общая длина их составляет 29800 км. А всего в области более 30 тысяч рек.

Главная водная артерия Пермской области — река Кама. Кама и ее многочисленные притоки не только полноводны, но и живописны. Сотни туристских групп ежегодно отправляются к истокам Камы, по Вишере, Чусовой и Сылве. Мало известны, но не менее красивы реки Усьва, Яйва, Вильва, Тулва, Ирень и многие другие. Есть в области и исчезающие реки, которые то текут под землей, то вновь появляются на поверхности (Вижай, Кумыш, Молмыс).

Больших озер в области нет, но есть много прудов, а также три рукотворных моря — Камское, Воткинское и Широковское водохранилища.

Необозримы лесные просторы области. На севере растут в основном ель, пихта, береза. Встречается кедр — великан тайги. Южнее Оханска и Кунгура обычны широколиственные породы: липа, дуб, клен, осокорь.

Богат и разнообразен животный мир Прикамья. Медведь и глухарь, красавец лось и пугливый заяц, хитрая лиса и коварная рысь, барсук и соболь... Кого только не встретишь на прикамских просторах!

* Длина и названия рек даны по книге: Ресурсы поверхностных вод СССР. Гидрологическая изученность. — Л., 1966. — Т. 11: Средний Урал и Приуралье. — Вып. 1: Кама.

В реках Пермской области обитает около сорока видов рыб, от плотвы (сороги) до красавцев хариусов и тайменей.

Таинственный сумрак пещер и фантастические причуды ветра, создавшего удивительные фигуры из камня, величественные береговые скалы и приветливые мягкие прибрежные луга, старинные уральские города и села и современные новостройки — все влечет туристов.

И каждый, кто отправляется в путешествие, должен помнить одну из главных заповедей туристов — бережно, уважительно относиться к природным богатствам и историческим памятникам, по возможности сохранять и оберегать их.

Уважительное, бережное отношение к природе — одно из главных правил поведения туристов. Никогда не забывайте, что, путешествуя, вы находитесь в гостях у своего верного друга — природы. Поэтому не делайте ничего такого, что сочли бы неудобным сделать в гостях.

Не засоряйте туристские маршруты, бивачные площадки. Уходя с привала, уничтожьте или возьмите с собой мусор, обрывки бумаги. Консервные банки обожгите на костре и вместе с другими несгораемыми отбросами закопайте в укромном месте.

Ни в коем случае не бейте бутылки или другую стеклянную посуду. Помните, что брошенная бумага лежит не сгнивая два года, осколок бутылки или консервная банка могут поранить ногу и через 40 лет.

Избегайте любых повреждений растительности на берегах рек, озер, водохранилищ —

здесь она играет важную водоохранительную роль.

«Мы хозяева нашей природы, и она для нас кладовая солнца с великими сокровищами жизни, — напутствовал замечательный знаток природы М. М. Пришвин, выступая в 1948 году на туристском слете. — Мало того, чтобы сокровища эти охранять, — их надо открывать и показывать. Для рыбы нужна чистая вода — будем охранять наши водоемы. В лесах, степях, горах разные ценные животные — будем охранять наши леса, степи, горы. Рыбе — вода, птице — воздух, зверю — лес, степь, горы. А человеку нужна Родина. Охранять природу — значит охранять Родину!»

Желаем вам интересных приключений, бодрого настроения, счастливого плавания, три фута под килем!

ПО РЕКАМ ВЕРХНЕКАМСКОЙ ВОЗВЫШЕННОСТИ

Пермская область занимает часть Русской равнины, принадлежащей к восточной окраине древней Русской платформы. Западные районы области расположены на востоке Верхнекамской возвышенности.

Возвышенность в основном сложена песчаниками, глинами, известняками и некоторыми другими породами. На невысоких водораздельных участках, на полях встречаются валуны, оставшиеся после ледника.

К востоку Верхнекамская возвышенность постепенно понижается, здесь протекают реки Коса, Иньва и Обва. Но ближе к Уралу, в верховьях рек Велва, Уролка, Кондас, поверхность вновь поднимается, поэтому многие реки меняют свое направление (Велва, Уролка).

Ледоход на реках Западного Урала начинается в последней декаде апреля или первой декаде мая и продолжается 4—5 дней. Осадков выпадает летом значительно меньше, чем на Северном и Среднем Урале. Средняя температура воздуха в июле $+17,3^{\circ}$, минимальная и максимальная — 0° и $+32^{\circ}$.

На востоке Верхнекамской возвышенности много леса, им занято свыше 70% всей территории. Здесь преобладают та-



ежно-елово-пихтовые, леса и только в Гайнском районе — елово-сосновые.

Лучшее время для путешествия — весна. В период весеннего паводка реки полные, стремительные, скорость течения около 1 м/сек. Летом вода невысокая, скорость течения составляет всего 0,2—0,4 м/сек.

ЗДРАВСТВУЙ, КАМА!

Протяженность 575 км.
Продолжительность 10—30 дней.
Средства передвижения —
байдарка, лодка, плот,
надувная лодка.
Лучшее время — начало мая,
август — сентябрь.

Кама — одна из самых замечательных рек нашей страны. В Европейской России она занимает четвертое место по длине, уступая только Волге, Днепру и Уралу. Свое название, как считают некоторые исследователи, река получила от ханты-мансийского слова «кам», что означает «чистый», «прозрачный».

Маршрут по Верхней Каме протяженный и рассчитан на длительное время, но его можно разбить на три самостоятельных.

Исток Камы — с. Афанасьевское.
Протяженность 165 км.
Продолжительность 5—7 дней.

Начинается Кама около деревни Карпушата (Удмуртская АССР) на высоте 331 м над уровнем моря. Доехать сюда можно так: сначала на электричке до Верещагино, где сделать пересадку до станции Кез. От нее — на рейсовом автобусе в село Кулиги. Дорога проходит по красивым местам, и чем ближе к селу, тем выше поднимается пологая, поросшая лесом Верх-



некамская возвышенность. Село раскинулось на гребне и склонах самого высокого в этих местах увала.

Кулиги — большое село, имеющее интересное прошлое. Это родина четырех Героев Советского Союза: Л. Ардашева, К. Бисерова, З. Макарова и В. Сидорова.

Менее чем в километре от села находится деревня Карпушата. У Камы два истока: Камский ключ, который вытекает несколькими струями из-под горы, и речка Быструшка, начинающаяся в полях за Карпушатами. Метрах в трехстах от истока они сливаются.

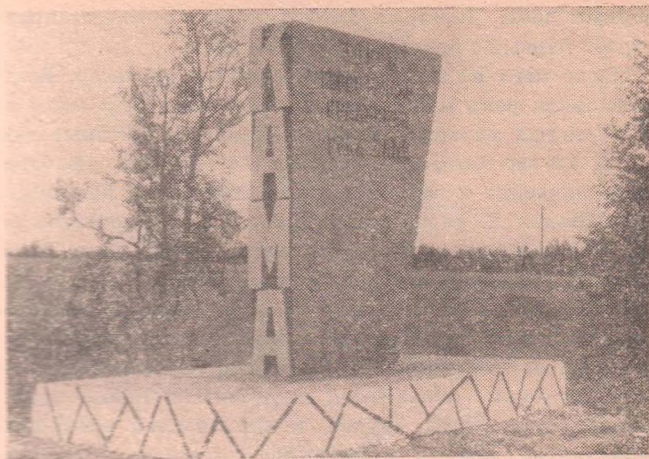

Обелиск, установленный у истока Камы

Над ключом колодезный сруб с двускатной крышей. Вода, переливаясь через сруб, стекает на землю, образуя крохотный ручеек. Он течет по трубе, а из нее попадает в большую деревянную колоду. Дальше сделаны три небольшие бетонные плотинки. Перед каждой из них разлилось маленькое озерцо. После третьей ступеньки вода вновь собирается в ручей и теряется в траве.

Через 200 м небольшое водохранилище, из которого камская вода подается на животноводческие фермы совхоза «Кама».

Овраг, по которому течет Кама, уводит в лес. Здесь река принимает десятки ручьев и ручейков и быстро набирает силу. Примерно через 7—10 км можно остановиться, собрать байдарки и начинать путешествие.

Кама течет на северо-запад, огибая Верхнекамскую возвышенность. По берегам — топкие болота и дремучие

хвойные леса. Через 22 км от истока в Каму справа впадает первый крупный приток Нилком.

После него Кама по-прежнему течет на север. Везде в верховьях реки можно хорошо порыбачить. В ямах на месте старых мельничных прудов водятся крупные язи. Спустя 10 км Кама поворачивает на запад и еще через 20 км подходит к селу Сергино. Затем слева принимает речку Лопья и, резко меняя направление, течет на север. Слева впадает река Компызеп, после этого Кама уходит на территорию Кировской области.

Русло Камы в верхнем течении очень извилистое и неустойчивое, оно проходит по легко размываемым песчаным отложениям. На всем пути по Кировской области постоянно образуются промоины и новые русла. Правый берег Камы крутой, покрыт густой елово-пихтовой тайгой, кое-где встречаются лиственница и кедр. Левый — пологий, низменный, сильно заболочен. Течение, как правило, спокойное. И только в весенний и осенний паводки скорость течения значительно увеличивается, вода поднимается на 5—6 м.

В этих местах встречаются хариус и другая рыба. В лесах обитают различные пушные звери и боровая дичь. Во время весенних и осенних перелетов в пойме Камы останавливаются белолобый гусь и гусь-гуменник.

Первый крупный населенный пункт в Кировской области — село Гордино, расположенное на правом берегу Камы в устье реки Леман. В селе находится центральная усадьба совхоза «Гординский». Здесь можно пополнить запас продуктов и отправиться дальше.

После нескольких мелких притоков Кама слева принимает реку Сева, напротив ее устья село Верхокамье, слившееся с деревней Угор. Северо-западнее находится самая высокая точка Верхнекамской возвышенности — гора Краснояр. Высота ее 338 м.

Ниже Верхокамья (7 км) в Каму впадет значитель-

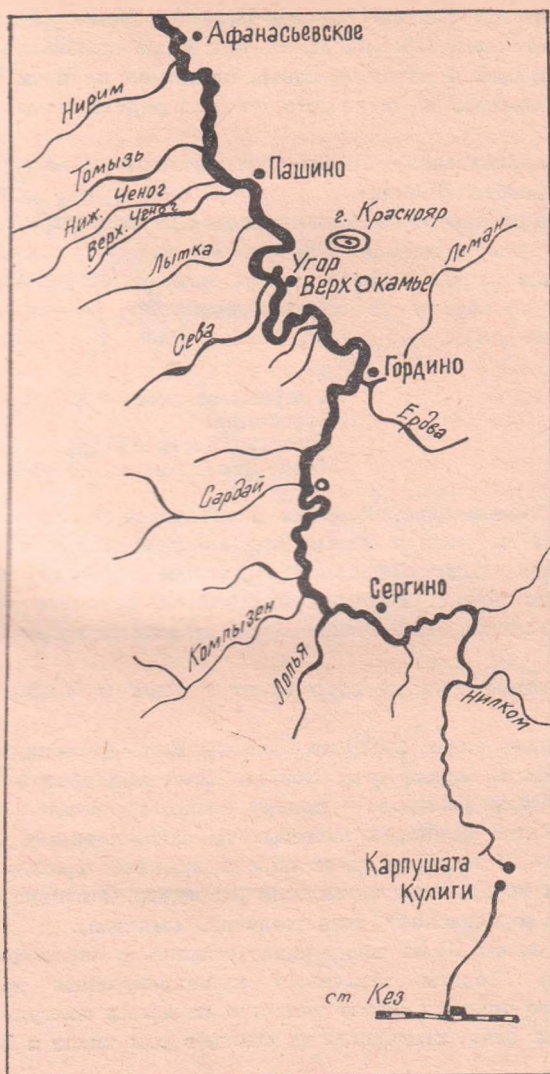

ный приток Лытка, за ней Верхний Ченог (3 км) и Нижний Ченог (14 км). После них Кама становится еще полноводней и течет на север, принимая по пути слева реку Томызь, а у самого села Афанасьевское реку Нирим.

Афанасьевское — центр одноименного района и совхоза «Заветы Ленина».

В Афанасьевском заканчивается первый отрезок пути. По реке пройдено 165 км. Те, кто не располагает временем на дальнейшее путешествие, могут уехать рейсовым автобусом до города Омутнинск, а оттуда на станцию Яр.

с. Афанасьевское — с. Усть-Волосница.

Протяженность 195 км.

Продолжительность 10—12 дней.

За Афанасьевским Кама разливается в ширину на 80—100 м. Отсюда можно сплавляться на плоту даже в летнее время. Весной и в дождевой паводок сплав особенно хорош. Течение убыстряется, перекаты становятся глубже. Но в летнее время перекаты встречаются часто.

На этом участке пути будет хороша и байдарка.

Приняв слева крупные притоки Кая, Неополь, Большой Вок и справа реку Колыч, Кама подходит к большому селу Бисерово — центру колхоза «Заря». Ниже села Кама начинает выписывать замысловатые петли и через 15 км принимает справа крупный приток Чус. За ним вскоре покажется село Георгиево. Это центр совхоза «Георгиевский», есть столовая, магазины.

За селом Кама продолжает петлять в заболоченной долине. Геологи объясняют крючкообразные изгибы верхнего течения Камы тем, что во время наступления ледника реки, стекавшие на север, в том числе и Кама,

191382

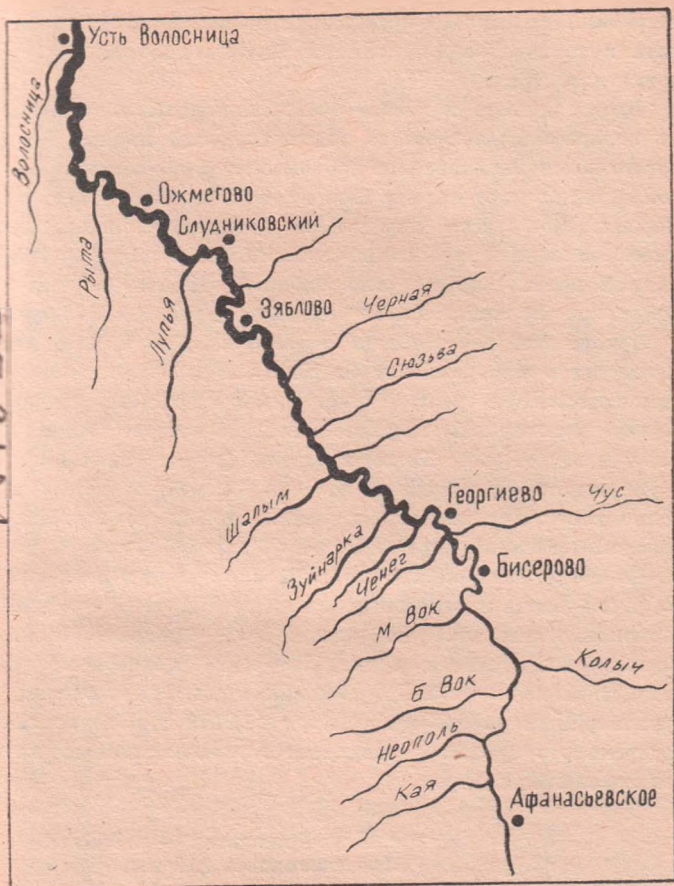

встретили сплошную преграду и вынуждены были искать путь вдоль края ледника, находя подходящие условия для стока.

Вдоль правого и левого берега попадают старицы, на которых бывает много водоплавающей птицы. Река пополняется несколькими небольшими притоками и, наконец, принимает справа Сюзью, а за ней (13 км) реку Черная. По берегам Камы и ее притоков расположены многочисленные населенные пункты. На выходе из громадной петли увидите село Зяблово. От него маршрут пойдет по Верхнекамскому району Кировской области.

Вскоре после Зяблово — поселок Слудниковский. Кама резко поворачивает на запад и в излучине принимает большую реку Лупья. Через 11 км на правом берегу раскинулось крупное село Ожмегово. Затем в Каму впадают реки Рыта, а за ней (13 км) Волосница, в устье которой расположено село Усть-Волосница. Это конечный пункт второго отрезка. Отсюда до железнодорожной станции Верхнекамская 8 км.

По Волоснице можно подняться до пруда, который соединен семикилометровым каналом с другим прудом, расположенным уже на реке Кирс — притоке Вятки. Канал был построен давно. По нему перебрасывали воду из Волосницы в Кирсинский пруд, где стоял чугунолитейный завод, основанный в 1729 г. Сейчас завод реконструирован и выпускает сталеалюминиевые кабели различных марок.

с. Усть-Волосница — с. Гайны.

Протяженность 215 км.

Продолжительность 11—13 дней.

После Усть-Волосницы Кама слева принимает реку Нырмыч. За ней увидите село Лойно — центр крупного совхоза «Лойнский». На этом участке Кама широкая и полноводная. Здесь можно сплавляться на большом плоту. Кама продолжает петлять, но сохраняет общее

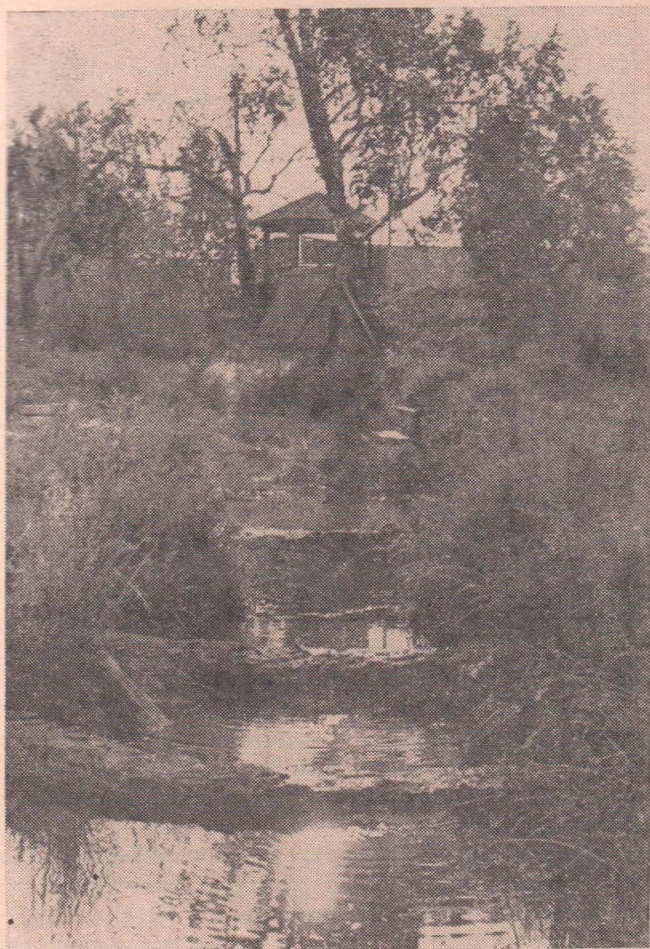

Первые преграды на пути Кама преодолевает играючи

восточное направление, однако после впадения рек Кым и Чус (справа) поворачивает на север.

На всем этом участке река течет через труднодоступные болота, которые тянутся на 40 км. По берегам много стариц. На болотах изобилие ягод, в сентябре моховые кочки буквально усеяны зрелой клюквой. Лучшие всего клюкву собирать до наступления морозов, в это время она самая вкусная. Можно собирать и незрелую, твердую ягоду: при хранении она дозревает и размягчается.

В июле — августе ваше внимание обязательно привлекут невысокие кустики, усеянные голубовато-синими ягодами овальной формы. Это голубика, по-местному пьяника. Голубика — хорошее противоязвотное средство. В ягодах ее много сахара, витаминов, органических кислот, минеральных веществ. В свежем виде она хорошо утоляет жажду, вкусна в компоте.

На болотах много и другой ягоды — морошки. В конце июня она бывает красной и твердой, в июле становится желтой с оранжевым оттенком. Спелая авустовская морошка мягкая, похожа на желтую малину. У морошки совершенно неповторимый, ни с чем не сравнимый вкус. Она прекрасно утоляет жажду, варенье из ее ягод очень ароматно.

Чаще всего на болотах Верхней Камы встречается брусника. Ее плоды широко употребляются как противоязвотное и противогнилостное средство, из них можно сделать вкусные напитки. Брусника полезна при многих желудочных болезнях, помогает правильному пищеварению. Созревает брусника в начале августа. Она дольше всех других ягод сохраняется благодаря содержащейся в ней бензойной кислоте.

В борах-сосняках Верхнекамской возвышенности растет и княженика. В народе ее называют лап-морошкой, арктической малиной. По вкусу и аромату она похожа на ананас. Растет княженика небольшими кус-

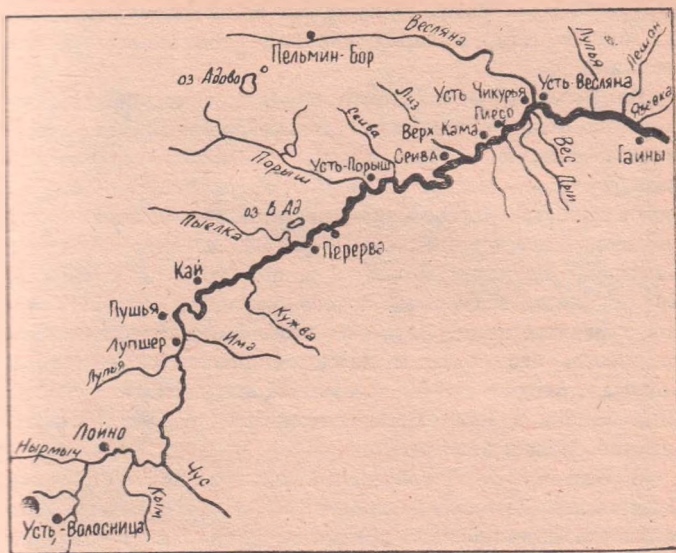

тами. В июне — июле на них появляются красные и розовые цветки. В августе созревают темно-вишневые ягоды, похожие на ежевику. Княженика хороша и в варенье, и в компоте, и в свежем виде. Недаром ее называют царь-ягода.

При выходе из болот Кама слева принимает реку Лупья, за ней — деревня Лупшер. Затем Кама снова уходит в болота. Справа впадает река Има. Вскоре после нее покажется крупное село Пушья — центр совхоза «Пушейский». Против села остров, на нем можно сделать привал.

За Пушьей Кама несколько раз меняет направление, образуя большие петли, и выходит к селу Кай — это центр Кайского сельсовета и совхоза.

Село основано в XVI в., в 1558 г. Когда-то Кай был городом, через него проходил длинный и извилистый

путь в Сибирь. Затем проложили более короткую дорогу, южнее Кая, и город утратил свое экономическое значение.

До Великой Октябрьской социалистической революции село Кай считалось глухим медвежьим углом, местом ссылки. В 1898 г. царское правительство сослало сюда Феликса Эдмундовича Дзержинского. В одном из писем к сестре Ф. Э. Дзержинский так описывает село: «Кайгородское (сейчас Кай. — С. Т.) ...лежит на берегу Камы, на границе Пермской и Вологодской губерний. Кругом леса, в которых много медведей, оленей, волков и разных птиц. Летом миллион комаров, невозможно ходить без сетки и даже открывать окна. Зимой морозы доходят до 40°, летом жара достигает также 40°... Жизнь в Кае отравляла меня. Я собрал свои последние силы и бежал».

В Кае Ф. Э. Дзержинский жил в семье крестьян Лузяниных. Готовясь к побегу, он, чтобы усыпить бдительность полицейского урядника, уходил на целые дни в лес на охоту и рыбалку. Утром 28 августа 1899 г. Дзержинский сел в лодку и поплыл. Вниз или вверх по Каме? Об этом до сих пор спорят историки и краеведы.

Московский журналист Ю. А. Арбат так обрисовывает картину побега. Он считает, что в устье реки Порыш Ф. Э. Дзержинский отдыхал у лесника Ф. С. Частикова, а затем поплыл дальше к селу Гайны. А лесник отправил полицию на озеро Ад, сказав, что Дзержинский там рыбачит. Время было выиграно, и Феликс Эдмундович ушел от преследователей.

В настоящее время в селе существует музей Ф. Э. Дзержинского. В комнате, где жил Феликс Эдмундович, сохранились вещи, которыми он пользовался. Фотоснимки, картины и другие экспонаты рассказывают о жизненном пути Железного Феликса.

Пребывание Ф. Э. Дзержинского в селе, его беседы



На Верхней Каме

с крестьянами не прошли бесследно. Витрины музея рассказывают о крестьянском восстании в 1906 г. Вожаками его были те, кто навещал и слушал Ф. Э. Дзержинского. Крестьяне разоружили местную власть и провозгласили Кайскую республику. Но она просуществовала недолго. Восстание было подавлено царскими войсками, а его участники брошены в тюрьму.

После Кая Кама вновь петляет в зоне болот. Через 15 км справа впадает река Кужва, а спустя еще 20 км — Пыелка, слева. В ее устье можно остановиться и сходить на озеро Большой Ад, которое находится в 5 км к северу от устья. Озеро внешне напоминает подкову. Здесь можно поохотиться на водоплавающую дичь и порыбачить — в озере хорошо клюет окунь.

Ниже Пыелки Кама слева принимает крупный приток Порыш. В устье его село Усть-Порыш. В этих местах Кама широка и глубока. За Порышем в нее впадает речка Сейва, после которой Кама течет уже по территории Пермской области.

Первый на пути — Гайнский район Коми-Пермяцкого автономного округа. По берегам Камы раскинулись светлые, чистые боры-беломошники. Стройные стволы сосен тянутся вверх к густым кронам. А внизу — белый ковер оленьего мха ягеля. В этих лесах пасутся стада диких северных оленей.

Первый населенный пункт — поселок лесников Сейва. Рекомендуем туристам здесь остановиться, чтобы побывать на озере Адово, про которое сложено множество легенд.

Из поселка на запад уходит узкоколейная железная дорога, по которой вывозят лес на берег Камы. Идите по ней до конца, а там по просекам через 6—8 км выйдете к озеру. Доступ к нему возможен только с североили юго-запада. Адово — большое озеро яйцеобразной формы с низкими, топкими берегами. Площадь водной поверхности составляет 370 га. Глубина достигает 6 м.

Дно песчаное, твердое, гладкое. Вода светлая, словно родниковая. Здесь водятся щуки, гнездятся утки и гуси, иногда встречаются и белые лебеди. Вокруг озера мелкий сосновый лес, в котором много боровой дичи.

Легенды говорят, что озеро сотворила нечистая сила. Потому и нет к нему подступа — со всех сторон болота и только на западном берегу есть небольшой кусок твердого берега. Считается, что озеро никогда не бывает спокойным — днем и ночью бушуют на нем волны, а посередине такой водоворот, что, если подплыть к нему на лодке, вмиг утянет.



Есть и другая легенда. «В старину узнали как-то люди, что в лесу есть большое озеро, на дне которого лежит бочка с золотом. У многих тогда глаза разгорелись на такое богатство, да не каждому было по силам приняться за дело. На маленькой лодке-долбленке не выедешь — сразу перевернет, а построить большую лодку по силам только богатому купцу или торговцу. Съехались к озеру богатеи, нагнали людей ладьи строить. За одну ночь построили десятка два лодок. Рано утром выплыли на них купцы на середину озера. Стали они спорить, кому первому сеть закидывать. Один кричит: «Я первый прибежал к озеру!» Другой ему в ответ: «Я богаче тебя, значит, мне первому счастье пытаться!» А третий просто ругается: «Отойди, а то веслом стукну!» Слово за слово — и началась драка. Вцепились богатеи друг другу в волосы, свалились в воду и утонули. «Черт их к себе в ад утащил», — сказали люди, и с тех пор озеро стало называться Адовым».

От Сейвы через 10 км село Верхняя Кама. За ним река течет в основном прямо, вдоль правого берега тянутся старицы.

Слева в Каму впадает большая лесная река Весляна. Она течет по лесам 266 км и служит основной артерией лесосплава для этого района. Устье Весляны очень широкое, впечатление такое, будто две одинаковые реки сливаются вместе.

Ниже Весляны Кама принимает слева два крупных притока — Лупья (длина 128 км) и Леман (длина 88 км). Ширина Камы у села Гайны уже превышает 200 м.

Гайны — центр самого северного района Пермской области. (Название происходит от коми-пермяцкого слова «гайно» — беличье гнездо.) Село старинное, известное еще в 1579 г. Оно протянулось вдоль Камы на несколько километров.

В народном краеведческом музее имени Героя Советского Союза А. Я. Сазонова можно познакомиться

с историей села и его сегодняшним днем. На музейных стендах — изделия из бронзы и серебра, относящиеся к V — X вв., старинные монеты из 54 стран, найденные на территории района. Интересны материалы о героях гражданской войны, в частности о П. Я. Кашине, награжденном двумя орденами Красного Знамени. Его именем названа одна из улиц села.

В центре Гайн находятся памятники участникам гражданской войны, землякам, погибшим в Великую Отечественную войну, и памятник А. Я. Сазонову.

Александр Яковлевич Сазонов родился в 1925 году в деревне Чажегово Гайнского района Коми-Пермяцкого автономного округа. Призван в армию в январе 1943 года. Воевал на 1-м и 2-м Украинских фронтах. Был автоматчиком танкодесантной роты моторизованного батальона 107-й танковой бригады. 13 сентября 1944 года ему посмертно присвоено звание Героя Советского Союза.

Гайны — конечный пункт маршрута по Верхней Каме. Отсюда ежедневно летают самолеты в Пермь и Кудымкар. До железнодорожной станции Менделеево курсируют автобусы (284 км).

ПО ТРАССЕ СТАРОГО КАНАЛА

Протяженность 1113 км.
Продолжительность 20—25 дней.
Средства передвижения —
байдарка, лодка с подвесным
мотором.
Лучшее время — июль —
сентябрь.

Маршрут проходит по трем рекам Каспийского бассейна и двум рекам бассейна Северного Ледовитого океана. Маршрут сложный, туристы должны хорошо

знать правила вождения лодки (права рулевого) по судоходным и труднопроходимым таежным рекам.

**с. БОНДЮГ — устье ЮЖНОЙ КЕЛЬТМЫ —
пос. ОЛЬХОВКА. 83 км**

Отправная точка маршрута — старинное уральское село Бондюг, расположенное на самой северной излучине Камы. Находится оно в 34 км от Чердыни. До нее можно долететь на самолете, или же сесть на теплоход, идущий до пристани Рябинино, а оттуда на автобусе доехать до Чердыни.

Город-памятник расположен на берегу Колвы — правого притока Вишеры. Чердынь официально признана городом еще в 1535 г., но поселение здесь возникло задолго до этого. Город играл исключительно большую роль в освоении русскими Прикамья и Печорского края. На протяжении нескольких веков это был крупный торговый центр. Чердынские купцы везли на север хлеб, соль, а оттуда — пушнину, рыбу. В годы гражданской войны в районе Чердыни проходили ожесточенные бои советских войск с колчаковцами и англо-американскими интервентами.

Теперь Чердынь — центр крупного района. Здесь работают Дом культуры и другие просветительные учреждения, в их числе один из интереснейших музеев Пермской области — Чердынский краеведческий музей имени А. С. Пушкина. В городе до наших дней сохранились памятники истории и архитектуры.

Из Чердыни рейсовым автобусом добираемся до Бондюга. Первое упоминание о селе относится к 1579 г. Здесь можно осмотреть каменную Крестовоздвиженскую церковь, построенную в середине XIX в. В Бондюге купите лодку (обязательно килевую), запаситесь бензином,

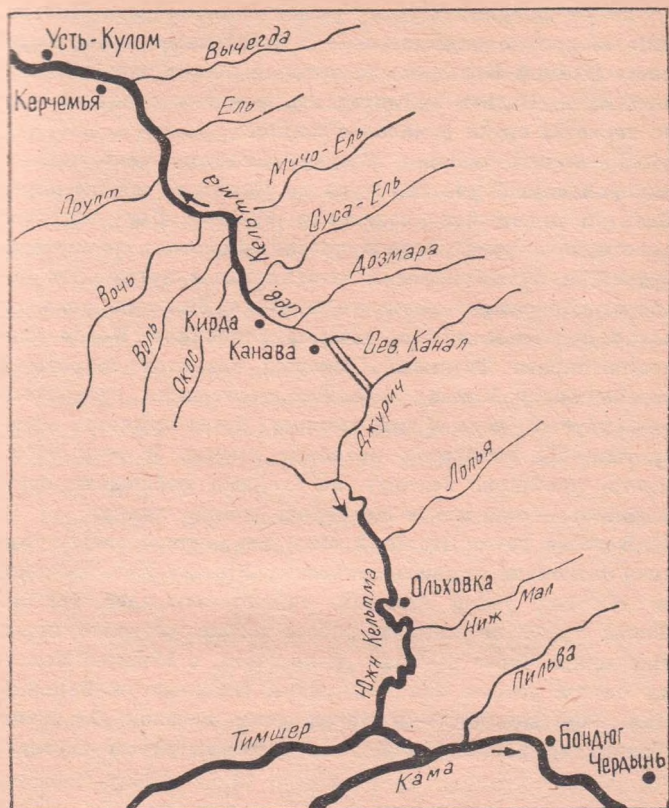

автолом и вообще всем необходимым для длительного пути.

Первые километры вверх по Кама придется идти навстречу сплошным потокам сплавляемого леса. Кама здесь неглубокая, с песчаными отмелями. Поэтому нужно внимательно следить за отбойными бонами, ограждающими мели. Держитесь неподалеку от них. Через

12 км от Бондюга в Каму слева вольется река Пильва. Еще несколько километров — и перед вами, тоже слева, устье Южной Кельтмы, по которой лежит ваш дальнейший путь. Будьте внимательны, так как основное русло теряется среди рукавов и стариц.

В нижнем течении Южная Кельтма очень похожа на пройденный участок пути по Каме: те же песчаные мели и плывущие навстречу бревна. Лес подходит вплотную к реке. Берега часто меняются: то правый крутой, а левый пологий, с заливными лугами, то наоборот. До самого крупного притока Тимшера река течет в основном прямо, течение спокойное. После впадения справа Тимшера (который славится бобровыми поселениями) Южная Кельтма постепенно становится уже, глубже, вода в ней темнеет, русло делается извилистым. На поворотах красивые омуты. В реке очень много топляков, поэтому необходимо соблюдать осторожность — они могут пропороть днище лодки.

В устье речки Нижний Мал, впадающей слева, увидите несколько домов лесничества. Южная Кельтма имеет тут вид узкой протоки, сплошь заросшей травой. Чтобы трава не мешала работе винта, устройте перед ним ножи. Через 2—3 км, тоже слева, в Южную Кельтму одним устьем впадают речки Ольховка и Верхний Мал. Еще немного — и перед вами поселок Ольховка (Троицкое), раскинувшийся на высоком левом берегу.

**пос. ОЛЬХОВКА — устье ЛОПЫ —
устье ДЖУРИЧА. 80 км**

В этих местах Южная Кельтма очень красива. Вода течет вровень с берегами. Кажется, перед вами огромная чаша, из которой вода вот-вот выльется через край. В спокойной глади, как в необыкновенно чистом зеркале, отражается каждая травинка. Но будьте осторожны: в русле реки много коряг, затонувших деревьев.

Полугорная река Лопья с шумом вкатывает свои воды в Южную Кельтму слева. В устье на правом берегу можно остановиться на ночлег. Здесь очень хорошо клюет щука. Выше по Лопье, на перекатах, водятся хариусы и таймени.

От устья Лопьи начинается труднопроходимая часть Южной Кельтмы. Река делает такие замысловатые петли, что порой кажется, плывешь по одному и тому же месту. В русле множество мелей, поросших густой травой. Повсюду заросли белых лилий. Тут и там видны полузатонувшие деревья, из которых кое-где образовались завалы. Чтобы разобрать эти завалы, приходится прибегать к помощи пилы и багров.

Плыть по реке на большой скорости нельзя — после остановки мотора лодку по инерции тащит к берегу (особенно при перегрузке), а это опасно. В омутах глубина достигает 5—10 м.

Справа по ходу неожиданно открывается теңистое угрюмое устье Джурича. Немного выше его прекрасные места для отдыха и рыбалки.

устье ДЖУРИЧА — СЕВЕРНЫЙ КАНАЛ — д. КАНАВА. 67 км

Джурич — таежная река. По ее болотистым берегам стоит дремучий лес. Река сильно петляет, местами становится очень узкой. В ней много завалов, мелей, зарослей, так что порой Джурич кажется совсем непроходимым.

Совершенно неожиданно в сплошной стене леса откроется широкая просека. Это трасса бывшего Северо-Екатерининского канала. У самого входа в канал есть точка, где воды Джурича разделяются надвое: часть их уходит на юг, к Каспию, а другая — на север, к Ледовитому океану.

Интересна история канала. Еще в начале XVIII в.

задумал соединить притоки Камы и северные реки выдающийся строитель уральских заводов В. Н. Татищев. Но сооружение канала началось лишь в 1785 г. и продолжалось с перерывами до 1822 г. Действовал канал всего 16 лет, потом его закрыли. Царскому правительству оказалось не под силу освоить суровые северные края.

Что представляет канал сейчас? Его, собственно, нет — это небольшой ров с обвалившимися берегами. Справа и слева, по краям широкой просеки, шумят березы.

Сначала по каналу можно плыть на лодке с мотором, но дальше придется двигаться с помощью шестов и наконец тащить лодку бечевой. На четвертом километре канал пересечет просеку — границу между Пермской областью и Коми АССР.

В северной части канал сильно засорен. Особенно трудно проходить остатки шлюзов и мельниц, от которых остались полусгнившие бревна, торчащие из воды. В таких местах лодку лучше разгружать. Последние 5 км Северный канал совсем мелок, поэтому лодку придется тащить волоком.

У самого выхода канала в Северную Кельтму расположена деревня Канава, основанная его строителями. Когда-то тут были казармы для солдат, дом управляющего и контора. Сейчас от старых зданий нет и следа. Деревня Канава — центр колхоза «1-е Мая». Здесь есть магазин, клуб.

д. КАНАВА — устье ВОЧИ — устье СЕВЕРНОЙ КЕЛЬТМЫ. 160 км

Дальше путь лежит по Северной Кельтме — притоку Вычегды. Это мелкая река со множеством песчаных отмелей. В воде много затонувших бревен и коряг, но завалов почти нет. Плавание по Северной Кельтме впол-



не соответствует туристской поговорке: «Только вылез — залезай, только залез — вылезай».

В 10 км от деревни Канава в Северную Кельтму справа впадает река Дозмара. Устье ее еле заметно. Еще через 30 км на левом берегу увидите деревню Кирда, в которой есть магазин. После того как Северная Кельтма примет справа крупный приток Суса-Ель, плыть будет немного легче. Река станет глубже, шире. По ее берегам поочередно тянутся луга и смешанные леса. Слева промелькнут устья речек Окос и Воль. Через 10 км справа будет приток Мичо-Ель. Река Вочь — крупный приток — впадает слева.

Сразу после Вочи Северная Кельтма раздается в бе-

регах, становится еще глубже. Мели почти не встречаются. Левый берег высокий, лесистый, по правому тянется Кельтменское болото. На сороковом километре слева впадает река Прупт, в ее устье вода намыла два песчаных острова. Отсюда по Северной Кельтме начинают сплавлять лес.

Через 25 км справа впадает река Ель, после которой Северная Кельтма разливается еще шире. То тут, то там видны песчаные отмели. Еще 15 км — и Северная Кельтма соединяется с Вычегдой.

устье СЕВЕРНОЙ КЕЛЬТМЫ — с. УСТЬ-КУЛОМ — с. СТОРОЖЕВСК. 161 км

После нешироких таежных рек Вычегда поражает своим простором. Но туристы по-прежнему должны быть внимательны и следить за основной струей, по которой плывет лес. Вычегда — основная водная артерия Коми АССР. Длина ее — 1131 км. Берега у реки песчаные, покрыты кустарником и елово-пихтовыми лесами. Вычегда — сплавная река, по ней на судах перевозится продукция предприятий Коми АССР.

Чуть ниже устья Северной Кельтмы слева вдали от берега увидите село Керчемья. Затем вам сразу же встретится остров. Обходите его слева.

Село Усть-Кулом расположено на высоком правом берегу Вычегды. Здесь есть почта, магазины, столовая. В Усть-Куломе можно запастись бензином.

За Усть-Куломом Вычегда вначале течет на север, потом поворачивает на северо-запад. Через 26 км от села (рядом с пристанью Ульяново) интересный памятник архитектуры — Ульяновский монастырь, основанный еще в 1385 г. епископом Стефаном Пермским для распространения христианства среди народов коми.

В настоящее время Ульяновским монастырем называют комплекс зданий и церковных сооружений бы-

шего Троицкого Стефано-Ульяновского мужского монастыря на Верхней Вычегде. Это памятник каменного церковного зодчества XIX в. Построен в 1866—1886 гг. на месте Ульяновской пустыни переселившимися сюда соловецкими монахами. Строил архитектор-самоучка коми монах Феодосий, прибывший тоже с Соловков. Строители монастыря во многом скопировали план и монументальный вид Соловецкого монастыря, придав строящемуся ансамблю большую декоративность, пышность. В центре — двухэтажный пятиглавый собор, 60-метровая колокольня. Все постройки окружены мощной каменной стеной, общая длина которой около одного километра. В каждом углу — восьмигранная каменная башня с шатровым завершением. К западу от монастыря на холме — монастырское кладбище с каменной церковью, окруженной оградой с угловыми башнями. Здесь сохранились великолепная березовая аллея и роща из лиственниц и кедра. Интересны и деревянные постройки. Уникальна внешняя отделка зданий: узорные фронтоны, балконы с чугунными решетками, перила, колонны, скобы, ручки, замки и другое, что дошло до наших дней. Сохранившиеся сооружения монастыря представляют значительную художественную ценность.

После села Деревянск (44 км от устья) река непрерывно петляет, особенно за селом Аныб. Здесь Вычегда течет в высоких берегах. Перед селом Сторожевск она принимает справа Вишеру. Это довольно крупный приток.

Сторожевск раскинулся на правом берегу Вычегды. Это большое село, здесь есть почта, магазин, столовая.

г. СТОРОЖЕВСК — г. СЫКТЫВКАР. 128 км

До Сторожевска Вычегда несет свои воды на северо-запад, а после села берет направление на юго-запад. Русло извилистое, много песчаных отмелей. Берега по-

крыты лесом, очень красивы. Через 30 км на правом берегу большое село Важкурья.

После впадения слева крупного притока Локчима движение на реке становится оживленное: проносятся катера, речные трамваи, то тут, то там видны бакены, створы, перевальные столбы. Теперь перекаты не страшны, если, конечно, внимательно следить за знаками.

При слиянии Вычегды с Сисолой раскинулся Сыктывкар — столица Коми АССР. Чтобы попасть ближе к центру, нужно подняться по Сисоле до пристаней.

Город Сыктывкар, в прошлом Усть-Сысольск, известен как поселение уже в 1586 г. В 1780 г. признан городом. Осмотр Сыктывкара лучше всего начать с краеведческого музея. Экскурсоводы расскажут вам о прошлом, настоящем и будущем Сыктывкара и Коми АССР — республике леса, нефти, угля, пушнины и рыбы. В Сыктывкарском парке культуры и отдыха имени С. М. Кирова расположен художественный музей.

г. СЫКТЫВКАР — г. КОТЛАС. 424 км

Между Сыктывкаром и Котласом есть паромное сообщение. На этом участке интересно осмотреть село Зеленец (35 км от Сыктывкара). Это село знаменито бором из вековых сосен. Через 124 км увидите село Усть-Вымь. Появление села Усть-Вымь связано с миссионерской деятельностью русской православной церкви, с именем Стефана Пермского — миссионера, просветителя коми и создателя алфавита для языка коми. В Вычегодско-Вымской летописи написано: «Лета 7888 (1380) приде Стефан на место, глаголемое Усть-Вымь и тамо водворися...» Эта дата считается датой основания села. В 1383 г. здесь была образована Пермская епархия во главе со Стефаном. Интересно, что на первой общей карте России, в «Книге Большого Чертежа» (1627 г.), село Усть-Вымь названо Старая Пермь.

Уже исчезли следы бывшего здесь, некогда окруженного рвами, Усть-Вымского городища. В 1740 г. жестокий пожар уничтожил все деревянные церкви. Но осталось обаяние исторических воспоминаний, связанных с холмами, и покоряющая красота этих просторов, где широкая Вымь вливается в Вычегду. На исторических холмах от четырех каменных церквей ансамбля до нас дошли две: церковь во имя Стефана Пермского (1759 г.) на правом холме и церковь Архангела Михаила (1795 г.) на левом холме реки Вымь.

В 25 км от Усть-Выми — курорт Серегово, созданный на базе бывших строгановских соляных источников. Рыбная ловля на реке запрещена, так как на Выми и ее притоках есть места нереста семги.

Город Яренск (214 км от Сыктывкара) находится уже в Архангельской области. В городе хороший краеведческий музей. Еще 100 км — и вы в старинном селе Сойга, которое славится искусными мастерами-лодочниками.

На левом берегу Вычегды раскинулся город Коряжма. Здесь построен один из крупнейших в Советском Союзе Котласский целлюлозно-бумажный комбинат. Он производит бумагу, вискозную целлюлозу, из которой изготавливают искусственные волокна, штапель, целлофан. Кроме того, комбинат вырабатывает спирт, кормовые дрожжи, скипидар и многие другие продукты химической переработки древесины.

Через 397 км от Сыктывкара — древний Сольвычегодск, основанный в 1492 г. Когда-то город был средоточием торгово-промышленной деятельности Строгановых. Жители Сольвычегодска добывали соль, занимались медным литьем, заготавливали пушнину. В Сольвычегодске до наших дней сохранилось здание бывшего Благовещенского собора, построенного неизвестными мастерами в 1560—1584 гг. Это интересный архитектурный памятник. Теперь здесь историко-художественный му-



зей. В музее собраны замечательные изделия русских мастеров: серебряная и золотая чеканка, резьба по дереву и кости, старинные вышивки. Многие экспонаты являются уникальными. Около собора есть озеро, в котором для Строгановых добывали жемчуг.

До 1917 г. Сольвычегодск был местом политической ссылки. Здесь, в частности, жил Н. Е. Федосеев — один из первых революционеров-марксистов в России.

Непременно познакомьтесь в Сольвычегодске с санаторием-курортом всесоюзного значения. Он был открыт в 1923 г. Главное богатство курорта — соленое озеро. Толщина лечебного ила в этом озере достигает 12 м.

Совсем близко от Сольвычегодска находится город Котлас. Около него Вычегода, соединившись с Сухой, дает начало Северной Двине.

Котлас, по сравнению с Сольвычегодском, город совсем молодой. Он основан в 1898 г. В 1918 г. Котлас был важным стратегическим центром, где намечалось соединение сил англо-американских интервентов и колачковцев. Теперь Котлас — крупный порт на Северной Двине. Здесь работают судостроительный завод и другие предприятия. В городе много различных социально-бытовых и культурно-просветительных учреждений.

Если у вас есть время, то завершить маршрут мож-

но в Архангельске. Для этого нужно пройти по Северной Двине еще 619 км.

Туристам, для которых Котлас является конечным пунктом маршрута, сообщаем, что город соединен железной дорогой с Воркутой и Кировом. Кроме того, отсюда до Перми ежедневно прямым рейсом летает самолет.

РЕКИ ТАЕЖНОГО КРАЯ

Протяженность пешеходного
пути 50 км.

По реке Северный Кондас —
55 км.

По реке Уролка — 100 км.

По реке Велва — 170 км.

Средства передвижения —
байдарка, надувная лодка, плот.

Лучшее время — май — сентябрь.

По существу, это три самостоятельных маршрута. Но мы объединяем их, так как они начинаются из одного района и проходят через или неподалеку от места приземления космического корабля «Восход-2». Таким образом, туристы могут выбрать наиболее подходящий для них (по сложности, времени, протяженности) маршрут.

Ежедневно из Пермского речного порта уходят в Березники быстроходные «ракеты». В Березниках туристам нужно пересесть на автобус. Проехав по мосту через реку Каму, вы попадете в город-памятник Усолье.

Усолье существует с 1606 г. Более трех веков основным занятием жителей было солеварение. Ежегодно весной отправлялись отсюда караваны судов с солью на ярмарки в центральную часть России. Хозяевами соляных промыслов были промышленники-крепостники Стро-

гановы. На солеварнях преобладал изнуряющий ручной труд крепостных людей. Выварочная соль пермянка в те времена была очень дорога.

Усолье и его солеваренные заводы (там, где сейчас город Березники) были центром пролетариата Верхнекамья. Здесь возникла одна из первых социал-демократических организаций Пермской губернии. В 1907 г. делегатом от Усольской (Верхнекамской) организации РСДРП на V (Лондонский) съезд партии был избран Владимир Ильич Ленин.

Советская власть в Усолье была провозглашена 19 ноября 1917 г. В гражданскую войну многие усольчане принимали активное участие в борьбе за Советскую власть. Они явились костью Верхнекамского стрелкового полка, который освобождал Урал, Сибирь и отличился в боях за Перекоп.

Усолье — родина трех Героев Советского Союза: Н. А. Аникина, П. М. Волосатых и В. И. Елькина. Юными следопытами Усольской средней школы собран интересный материал о героях. Познакомиться с ним можно в школьном музее.

Из новой части города по улице Свободы, а затем по улице Чернышевского пройдете к насыпной дамбе. По ней выйдете к Каме, где на полуострове расположилось старое Усолье. В старой части города почти каждый дом — достопримечательность. Не случайно Усолье вошло в число городов-музеев, городов-памятников.

В Усолье родился известный русский зодчий А. Н. Воронихин, создатель Казанского собора и Горного института в Ленинграде. Здесь жил и работал талантливый художник И. С. Дощенников, автор картин о жизни и быте солеваров. Его росписи усольских соборов до сих пор поражают посетителей. В Усолье родился и провел свое детство известный русский певец И. А. Мельников.

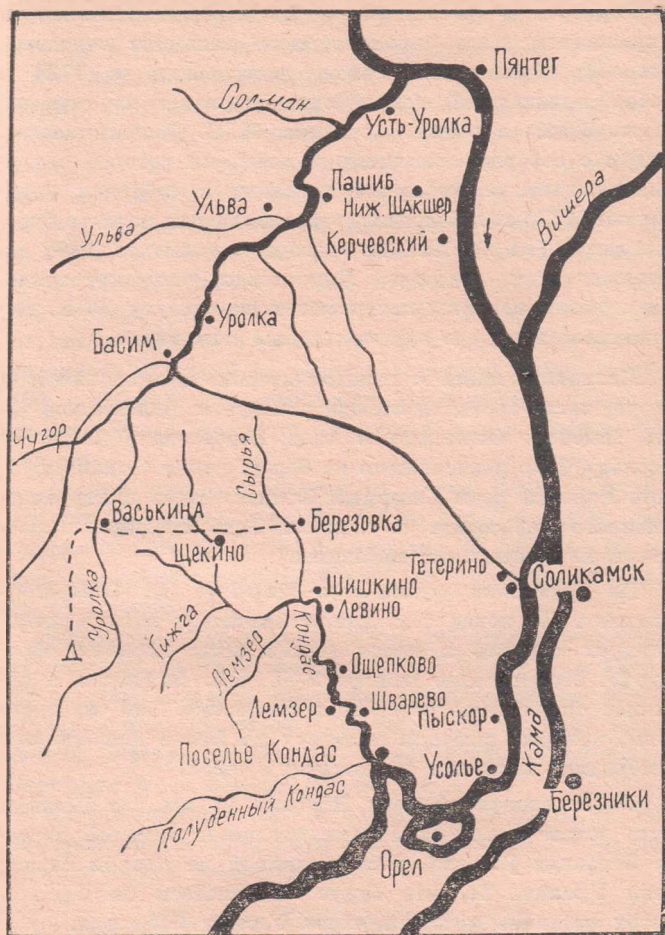

Гордость и краса города — памятники архитектуры. Украшением всего архитектурного ансамбля считается Спасо-Преображенский собор, построенный в 1724 г. Собор пятиглавый, главы ориентированы по странам света. Стены и своды расписаны И. С. Дощенниковым. Рядом с собором находятся часовня, на которой сохранились цветные поливные изразцы, и соборная колокольня (1730 г.). Неподалеку расположены палаты Строгановых (1724 г.), бывшая контора солезаводов (1833 г.), Владимирская церковь, Покровская часовня-ротонда, Никольская церковь, построенная по проекту А. Н. Воронихина, и другие архитектурные памятники.

Познакомившись с городом-музеем, возвращайтесь в новую часть города и отсюда автобусом добирайтесь через Пыскор, Ощепково в село Березовка (52 км от Усоля). Село расположено на берегу речки Сырья, крупного притока реки Северный Кондас. Здесь центр одноименного сельсовета и совхоза. Есть средняя школа, почта, клуб, столовая, магазины.

Из Березовки начинается маршрут по Северному Кондасу. Но перед тем, как отправиться в путь, рекомендуем сходить к месту приземления корабля «Восход-2». Путешествие займет 2—3 дня. Байдарки и основное снаряжение оставьте в Березовке. Тем же туристам, которые выбрали маршрут по Велве или Уролке, необходимо взять все снаряжение с собой.

От Березовки до села Щекино 15 км. Из Щекино путь лежит в западном направлении к нежилой деревне Васькина (18 км), расположенной на правом берегу реки Уролка. Те, кто будут сплавляться по Уролке, могут оставить у моста через Уролку байдарки.

Есть другой вариант подхода к этому месту: от пристани Тетерино (20 км выше Усоля по Каме) через деревни Касиб, Оськино, Уролка до поселка лесозаготовителей Басим (88 км), расположенного на реке Уролка.

И далее — 30 км по бетонной дороге до моста через Уролку в районе деревни Васькина.

К памятнику, расположенному в лесном квартале № 67, есть два пути. В 300 м от моста стоит столб с отметкой 61. От него в юго-западном направлении (азимут 250°) уходит просека, которая, не доходя до меридиональной просеки между кварталами 60—61, теряется среди вырубленного леса. Придерживаясь азимута 250°, через бурелом выходите на просеку, идущую с севера на юг. Идите по ней в южном направлении до квартального столба 60—61, 67—68. Он стоит в овраге. От него пройдите в южном направлении 1300 м, затем поверните на запад на хорошо заметную тропу, и через 300 м перед вами откроется вырубленная площадка. На ней среди молодого березняка стоит памятник-монумент.

Другой путь начинается от моста через Уролку в деревне Васькина: идите на юг по просеке между кварталами 61—62 до столба с номерами 61—62, 68—69. Отсюда на запад до столба 60—61, 67—68. Этот путь легче, но дольше.

Монумент представляет собой четырехметровую стелу, отлитую из титанового сплава. Установлен в 1968 г. На лицевой стороне обелиска, обращенной на восток, слова: «Здесь 19 марта 1965 года приземлился космический корабль «Восход-2» с летчиками-космонавтами Леоновым А. А. и Беляевым П. И.».

От монумента к таежной реке Велва придется идти без троп. Возьмите азимут 220° и через 10 км выйдете к речке Вырья, левому притоку Велвы.

По реке Северный Кондас

Протяженность 55 км.

Продолжительность 5—8 дней.

Кондас, правый приток Камы, образуется из Северного и Южного Кондаса. Оба Кондаса сливаются уже

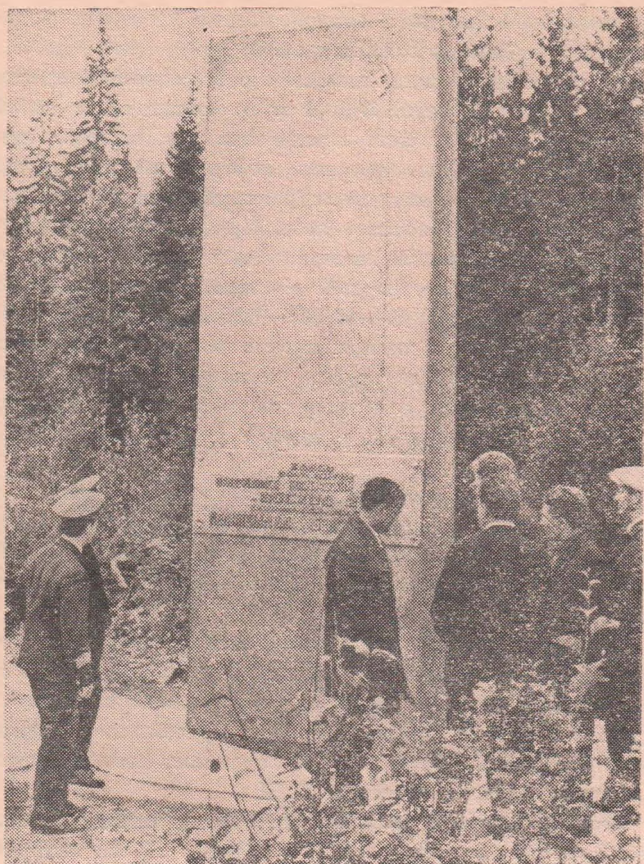

На этом месте 19 марта 1965 года приземлился космический корабль «Восход-2», пилотируемый летчиками-космонавтами Леоновым А. А. и Беляевым П. И.

в пределах Кондасского залива Камского водохранилища.

Длина Северного Кондаса 130 км. Река течет в хорошо разработанной долине. Населенные пункты расположены часто. В долинах и прибрежных лесах растет много кедров. Река достаточно глубока и широка для плавания на байдарках и резиновых надувных лодках. Кондас славится как рыбная река.

От села Березовка плывите по небольшой речке Сырья. На ее берегах встретится только одна деревня Сгорки. Через 12 км Сырья впадает в Северный Кондас. Чуть ниже в Кондас вливается речка Тазмер. Между ними небольшая деревня Северный Кондас (нежилая).

Потом увидите деревню Шишкино, затем село Левино.

Ниже села левый берег крутой, порос кедровым лесом, на правом — высыхающее болото с отдельно стоящими кедрами. В районе села русло реки сильно поросло травой. В Северном Кондасе много глубоких омутов, течение слабое, по всей реке растут лилии, кувшинки.

Через 5 км от села на левом берегу деревня Лубники. Вниз от нее на 2 км русло загромождает лес, поэтому лодки и байдарки лучше перенести по берегу.

Ниже этого участка река чистая, протекает в красивой гористой местности. Петляя, она подходит к деревне Овиново, расположенной на горе. По склону и на вершине высятся кедры. От деревни река делает большую петлю, на выходе из нее — село Ощепково. Здесь центр сельсовета, есть почта, клуб, школа, магазин. На правом берегу заболоченный лес, в нем можно набрать морошки и клюквы на компот и кисель.

Следующая деревня на пути — Мыслы. Она стоит на высоком левом берегу среди кедров. За деревней левый

берег обрывист, омуты чередуются с песчаными перекатами.

За деревней Вяткино река течет по полям. Берега крутые, пристать трудно. Омуты, особенно на поворотах, очень глубокие — рыбацкие.

Издаലെка видна на горе деревня Шварево. Но река так сильно петляет, что туристы не скоро смогут подплыть к деревне. Около нее мост через Кондас. От него уходит дорога в поселок лесозаготовителей Лемзер (4 км), где есть магазин и столовая.

На прибрежных лугах немало длинных стариц, лесные сколки богаты грибами и ягодами. Почти рядом со Шварево деревня Васильева, за ней река сужается высокими лесистыми горами и течет в зеленом каньоне.

Потом горы расступаются. На левом берегу нижний склад древесины. Отсюда ее сбрасывают в воду. Река поворачивает, и начинается Кондасский залив шириной более 3 км. В сильный ветер по заливу плыть опасно.

Поселок Турлавы расположен на высоком левом берегу залива. Ниже сортировочной сетки находится пристань Турлавы. Отсюда можно уехать до пристани Орел и в Березники. В связи с образованием Камского водохранилища Орел-городок оказался на большом острове — длина его около 6 км, а ширина — 4 км.

Орел-городок основан в 1564 г. солепромышленниками Строгановыми. Это была крепость, защищавшая северо-восточные границы Русского государства. Отсюда Ермак отправился на покорение Сибири. В честь этого события и в связи с 400-летием Орла-городка за зданием речного вокзала в зеленом сквере установлен памятник-обелиск. Автор этого оригинального сооружения скульптор и художник Л. С. Мартынов.

В Орле-городке и сейчас рядом с красивыми новыми домами можно увидеть избу, срубленную еще в XVIII в. Редким архитектурным памятником считается церковь, построенная местными мастерами в 1735 г.

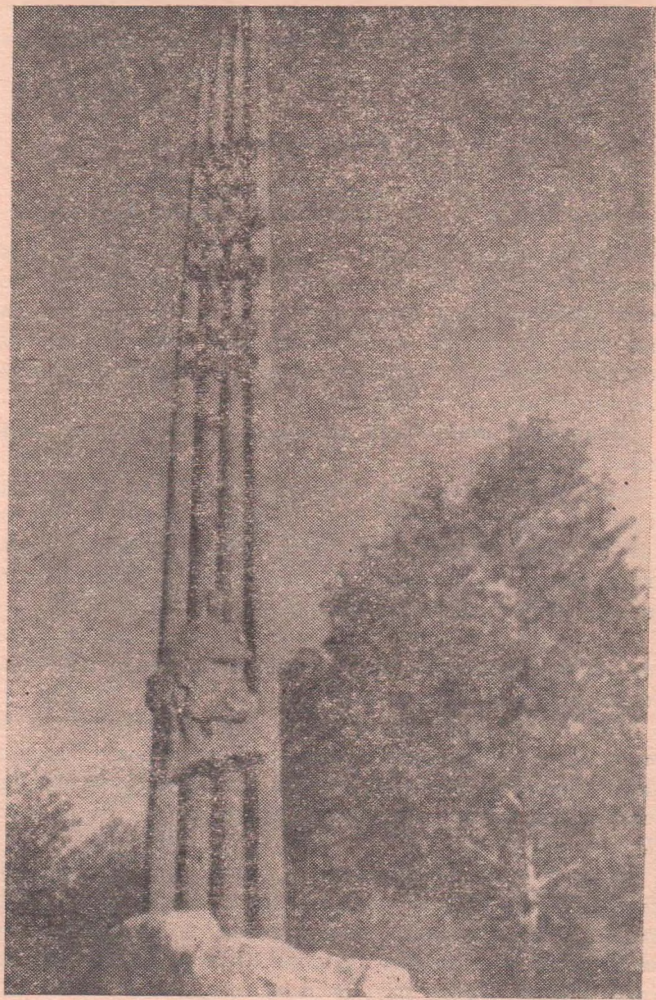

«Отсюда в лето 1581, нагрузив ладья оружием и припасами, прибрав себе дружину малую, пошел Ермак на покорение Сибири»

Сейчас Орел-городок крупный рабочий поселок, здесь работают рыбозавод, лыжная фабрика. Орловский сплавной рейд оснащен современной техникой.

По реке Уролка

Протяженность 100 км.

Продолжительность 3—5 дней.

Уролка — правый приток Камы. Длина 140 км. Протекает в глухой заболоченной таежной местности, впадает в Каму выше Керчевского рейда. От поселка Басим река сплавная. Прибрежные леса славятся дичью, особенно рябчиком. Предлагаемый маршрут рассчитан для самостоятельной разработки.

Плавание начинается от моста через Уролку (описание подходов см. на с. 42—43). 10 км Уролка течет в глухой тайге, затем долина расширяется. По обоим берегам тянутся болота. Слева впадает речка Чугор, за ней поселок Басим. Здесь есть почта, столовая, магазины. Через 12 км село Уролка — центр одноименного сельсовета Соликамского района.

Ниже села Уролка течет в труднопроходимых болотах до устья реки Ульва (слева). Чуть выше по Ульве расположено старинное село Ульва.

Приняв слева приток Урич, Уролка течет уже по территории Чердынского района. Долина реки по-прежнему сильно заболочена. Справа впадает крупный приток Кысьва, ниже ее деревня Пашиб. От нее до поселка Керчевский 19 км.

Нижнее течение Уролки, а также река Кама ниже поселка Усть-Уролка представляют собой систему запаней. С их помощью регулируется прохождение леса через сетку крупнейшего в мире Керчевского рейда. Поэтому сплав по реке дальше невозможен.

Керчевский поселок расположен на правом берегу Камы при впадении в нее речки Керчевка. Знакомясь

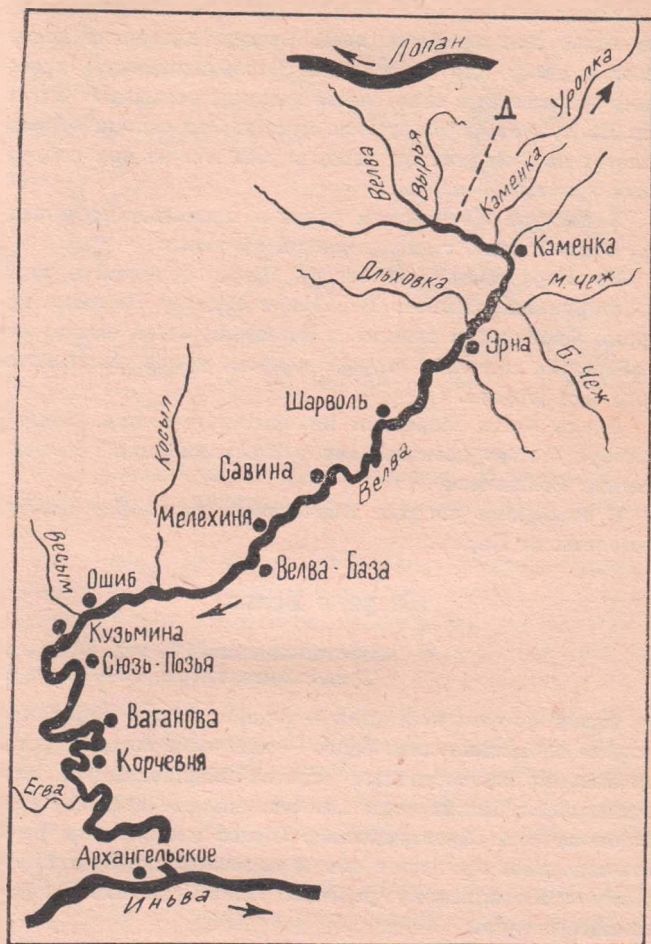

с рейдом, осмотрите главную запань, имеющую несколько ворот для пропуска леса. Отсюда древесина поступает в сетку для сортировки. Отсортированную древесину специальные сплоточные машины связывают в пучки. Из пучков формируются секции. Эти секции отправляются на Тетеринский рейд, и уже там из них собираются громадные плоты.

В поселке Керчевском развито производство кирпича, обжиг глины, стандартное домостроение.

Из Керчевского по берегу Камы пройдите вниз до старинных деревень Верхнее и Нижнее Керчево, которые фактически слились с поселком. Здесь можно полюбоваться могучим старым кедром, у подножия которого бьет родник.

Около устья Керчевки находится пристань. Речной автобус быстро доставит вас в Тюлькино или город-памятник Соликамск.

С аэродрома поселка Керчевского регулярно летают самолеты на Пермь.

По реке Велва

Протяженность 170 км.

Продолжительность 10—12 дней.

Велва по-коми-пермяцки — река, которая берет начало на возвышенности. Велва — типичная таяжная река, начинается на восточных отрогах Верхнекамской возвышенности. Длина реки 199 км, впадает в Иньву слева около села Архангельское. Общее направление реки юго-западное, протекает она в основном по Кудымкарскому и Юсьвинскому районам Коми-Пермяцкого автономного округа.

Начинать сплав можно с реки Вырья (см. описание походов на с. 42—43). Летом может случиться так, что уровень воды в Вырье невысок. Тогда пройдите вниз по речке до ее впадения в Велву.

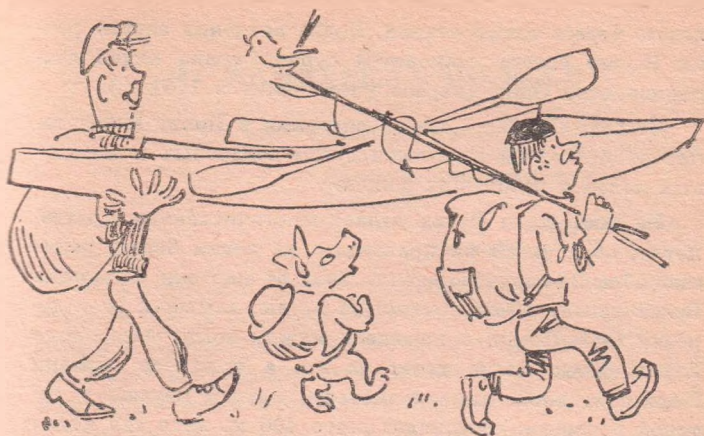

Река достаточно глубока и широка. В верховьях, в ямах и небольших притоках — хорошие места для рыбалки.

Через 2 км от Вырьи слева впадает речка Верхняя Каменка, а через несколько десятков метров — Нижняя Каменка. После этого Велва поворачивает на юг и юго-запад. В устье Нижней Каменки расположен поселок лесозаготовителей Каменка.

Ниже поселка слева впадает речка Большой Чеж, еще ниже справа — речка Ольховка. После нее Велва течет по заболоченной местности, выписывая всевозможные петли. Затем русло выпрямляется. На левом берегу — поселок Эрна. Здесь центр одноименного сельсовета.

Принимая справа и слева небольшие притоки, Велва постепенно становится полноводной. Берега то сухие, то болотистые, по ним разбросаны небольшие деревеньки. На левом берегу увидите большой поселок заготовителей Велва-База. Здесь есть почта, магазин, столовая.

Еще 10 км Велва течет по болотистым местам, вдоль

левого берега много стариц. После впадения справа реки Косыл берега становятся суше. Справа видно старинное село Ошиб (первое упоминание в 1792 г.).

От села Ошиб до своего впадения в Иньву Велва течет по безлесной местности среди совхозных и колхозных полей и небольших рощиц.

На всем пути Велва делает многочисленные крутые петли, образуя то на правом, то на левом берегу высокие обрывистые обнажения. Так, от деревни Кузьмина Велва делает 15-километровую петлю, замыкая ее у деревни Сюзь-Позья, а перешеек между ними всего около 2 км. Затем Велва течет на юг, а в районе деревни Карбасова вновь разворачивается крутой петлей, у которой перешеек составляет всего 400 м, хотя вся петля растянулась на 12 км. Закончив эту петлю, Велва входит в третью. Чтобы сократить ее, нужно выйти на перешеек у деревни Родина и по дороге пройти 2 км к деревне Корчевня. На самом видном месте в деревне высится обелиск, воздвигнутый тружениками колхоза «Правда» в ознаменование 25-летия со дня Победы над фашистской Германией и в честь своих земляков, павших в боях с захватчиками.

От Корчевни русло реки по-прежнему извилисто. У деревни Чинагорт на Велве сооружена плотина, образовавшая пруд площадью 200 га. Через 4 км Велва тихо вкатывает свои воды в Иньву.

Левый берег Велвы в устье очень высок. На стрелке между Иньвой и Велвой расположена деревня Дойкар. Отсюда открывается широкая панорама долин Велвы и Иньвы.

В 2 км выше от устья Велвы находится село Архангельское, откуда можно уехать в Кудымкар.

НА БАЙДАРКАХ ПО КОСЕ

Протяженность 250 км.
Продолжительность 18—20 дней.
Средство передвижения —
байдарка.
Лучшее время — середина мая,
август — сентябрь.

Коса — правый приток Камы, длина 267 км. Река берет начало в Юрлинском районе, у административной границы Кировской и Пермской областей.

Общее направление реки восточное и северо-восточное. Берега в основном низменные, долина местами сильно заболочена. В конце апреля и начале мая, а также в осенний паводок Коса сильно разливается. На реке и в старицах обитает много водоплавающей птицы, рыбы. Скорость течения небольшая — от 0,2 до 0,4 м/сек.

Вначале туристы добираются до Кудымкара (на самолете или на автобусе из Перми).

Кудымкар — административный, экономический и культурный центр Коми-Пермяцкого автономного округа.

Центром старого Кудымкара была площадь вокруг церкви у Красной горки — так называется сосновый бор над устьем Кувы. Сейчас на левом высоком берегу Иньвы создан новый центр Кудымкара с многоэтажными благоустроенными жилыми домами.

Знакомство с городом и краем начинайте с окружного краеведческого музея имени П. И. Субботина-Пермяка. Пройдите по улицам — на многих домах мемориальные доски, которые рассказывают об интересной истории города. В школе № 1 имени Н. И. Кузнецова есть музей, где собраны материалы о жизни и деятельности легендарного разведчика Героя Советского Союза Николая Ивановича Кузнецова, который до войны (1930—1934 гг.) работал в Кудымкаре.

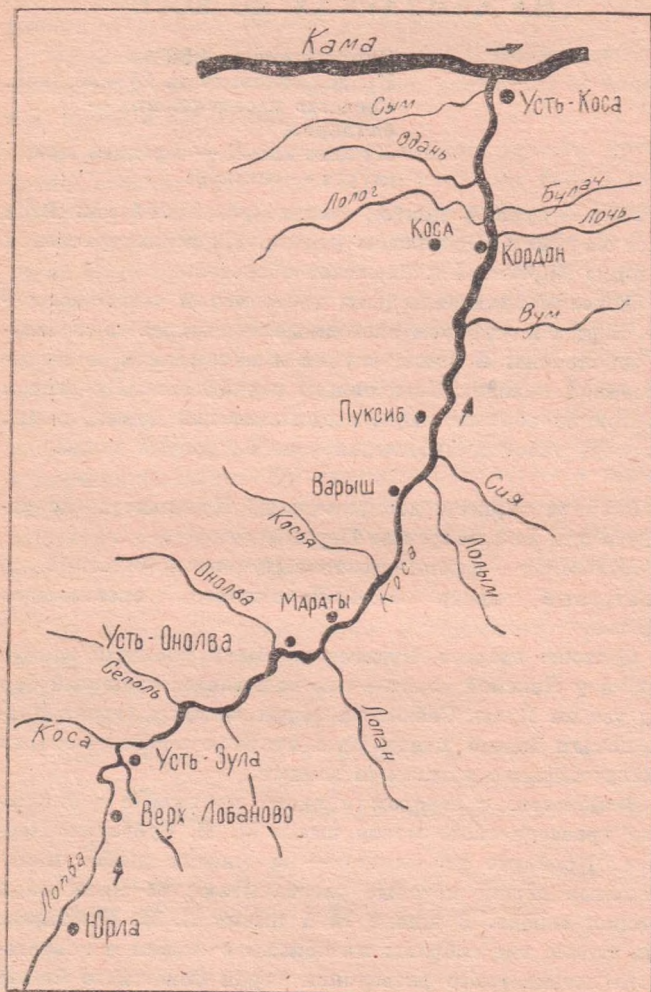

Из города в село Юрла курсируют автобусы (44 км). От села начинается сплав по притоку Косы реке Лопва.

Юрла — село старинное, основано в XVIII в. Оно расположено в низине, окруженной коренными берегами Лопвы. В средней школе имени Леонида Барышева находится краеведческий музей. Среди многих других экспонатов вы увидите интересные материалы о героической обороне закамского штаба охраны и связи в январе 1919 г.

Когда колчаковские войска захватили Верхнюю Каму, север области оказался отрезанным от Советской России. Сюда, в Юрлу, были эвакуированы семьи политработников и командиров из Соликамска, Чердыни, Усолья. Для охраны был создан небольшой отряд красноармейцев. Основные силы Красной Армии сдерживали натиск колчаковцев на подступах к Кудымкару, Купросу, Косе. С приближением фронта местное кулачество, торговцы, офицеры царской армии и контрреволюционные элементы подняли вооруженный мятеж против Советской власти.

Три дня оборонялся штаб. Без пищи и воды, в окружении раненых товарищей тридцать защитников (в том числе женщины и дети) держались стойко. Затем пришла помощь. Кулацко-белогвардейский мятеж в Юрле был ликвидирован.

Сейчас в здании штаба расположена школа.

В музее вы узнаете о враче Чердынской больницы А. А. Залезском, двоюродном брате В. И. Ленина. В 1893 г. больше месяца находился А. А. Залезский в Юрле, борясь с эпидемией тифа. Интересны материалы о Герое Советского Союза А. Д. Топоркове и земляках-юрлинцах, погибших при защите Советской Родины.

с. ЮРЛА — р. КОСА — пос. БУЖДЫМ. 90 км

В Юрле собирайте байдарки и начинайте сплав по Лопве.

Лопва — правый приток Косы, длина 85 км. Река протекает в низкой заболоченной местности, сильно петляет, но достаточно глубока для прохождения байдарок.

Через 2 км от Юрлы большая деревня Кырово, за ней деревня Пиукова — последний пункт Юрлинского сельсовета. Река течет в основном на север. Перед селом Усть-Зула делает несколько петель. Село стоит в устье реки Зула. Это центр Усть-Зулинского сельсовета.

После села Лопва резко поворачивает на запад, но постепенно вновь разворачивается на север и уже не меняет направления вплоть до впадения в Косу. На этом участке (10 км) берега сильно заболочены, населенных пунктов нет. В устье хорошее место для стоянки.

Коса — река сплавная, лес идет по ней весь летний период, поэтому нужно внимательно смотреть за обновкой, которая тянется вдоль берегов, и плывущими бревнами. (Она необходима для того, чтобы плывущие бревна — баланы — не забрасывало на берег.)

Через 7 км от Лопвы слева впадает река Сеполь, а за ней (6 км) — река Сюрол, справа. Спустя 20 км в дельте реки Онолвы на правом берегу увидите поселок лесорубов Усть-Онолва. Здесь можно закупить продукты и свежий хлеб.

Ниже поселка справа впадает река Лопан. После нее Коса течет почти прямо на север до большого поселка Мараты — центра одноименного сельсовета. Почти вплотную к нему по берегу Косы примыкает поселок Буждым. Отсюда начинается Косинский район Коми-Пермяцкого округа.

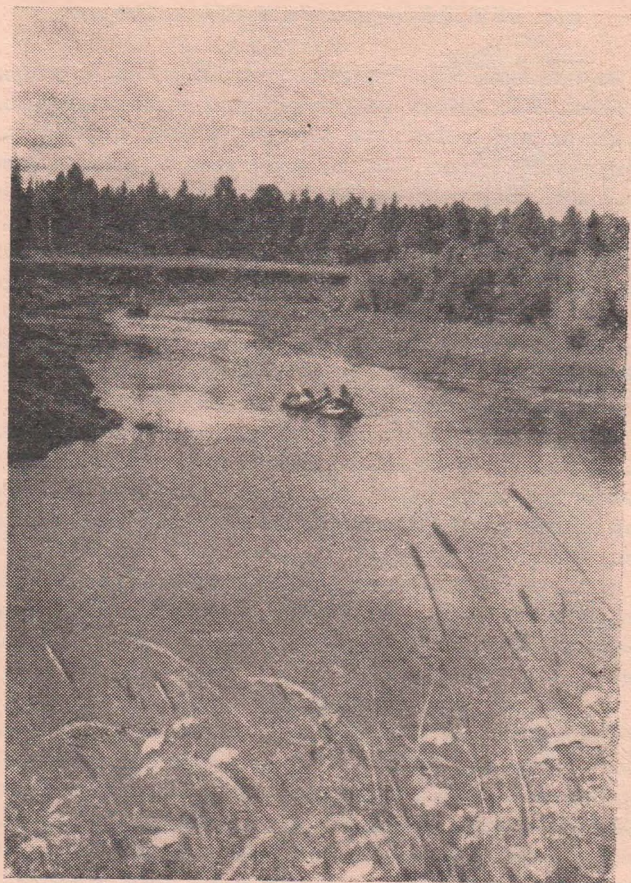

Неторопливо и спокойно течет между низких болотистых берегов
река Коса

пос. БУЖДЫМ — пос. УСТЬ-КОСА. 100 км

От поселков Коса начинает сильно петлять, упорно пробивая себе дорогу на север. Слева принимает речку Косья, за ней небольшая деревня Варыш. Справа впадают речки Лолым, Сия, за ними село Пуксиб — центр сельсовета. Берега в окрестностях села сухие, но ниже по течению начинается очень болотистая местность. Коса делает здесь такие причудливые и запутанные петли, что порой кажется, будто река течет в обратную сторону. Вплоть до моста через Косу населенных пунктов нет. По обоим берегам много стариц, но они почти недоступны. В старицах, как и на самой Косе, можно с успехом поохотиться на водоплавающую птицу.

На этом отрезке пути Коса принимает незначительные притоки, устья которых совершенно незаметны в болотистых берегах. На левом берегу расположился большой поселок лесозаготовителей Кордон. Здесь можно остановиться на дневку.

Из Кордона рекомендуем совершить экскурсию в районный центр — село Коса (3 км). Это большое старинное село. Когда-то через него проходила «государева дорога» в Сибирь.

В 1972 г. общественность Косы отметила 100 лет со дня рождения своего земляка, выдающегося советского ученого-медика, генерал-лейтенанта медицинской службы, действительного члена Академии медицинских наук СССР Владимира Николаевича Тонкова (1872—1954).

В краеведческом музее средней школы можно ознакомиться с историей и сегодняшним днем Косинского района.

Любителям старины есть что зарисовать и сфотографировать в селе. Это и оригинальные крылечки, и ажурные наличники, и украшения коньков на крышах домов и амбаров.

В 12 км от Кордона на восток по тракту — старин-



ное село Селище. Жители его еще в XVIII в. держали «ям»: перевозили пассажиров, следующих по дороге из Москвы на Урал и в Сибирь.

В 1771 г. ученик М. В. Ломоносова И. И. Лепехин, академик, исследователь, путешественник, побывал в северной части Прикамья и останавливался во многих коми-пермяцких деревнях. Его интересовала народная медицина, он знакомился с бытом, записывал пермяцкую речь, составил небольшой словарь.

Деревушка Селище особенно поразила его своей убогостью и бедностью. Вот запись в его дневнике: «Бедность до того их довела, что они вынуждены большую часть своего века довольствоваться пихтовой корою, которую они, истолкнув в ступе и просеяв, примешивают к малому числу ржаной муки и пекут лепешки. Бедность жителей выгнала нас заблаговременно из деревни Селище».

Сейчас жители деревни трудятся на полях совхоза «Косинский». Живут в новых домах, смотрят и слушают телевизионные передачи. Хлеб с пихтовой корой остался в легендах как память далекого прошлого.

От поселка Кордон Коса продолжает петлять. Справа принимает речку Лочь, слева — крупный приток Лолог длиной 230 км. Интересно, что «лолог» переводится как «река, на которой нет ни одной живой души». Сейчас на его берегах расположены поселки и деревни, а сама река сплавная.

Ниже устья Лолога берега Косы становятся высокими, сухими. Справа и слева стоят сосновые леса, течение реки почти не заметно.

Затем Коса принимает большой приток Булач, справа, и речку Одань. В устье ее — одноименный поселок. Немного в стороне стоит поселок Солом. Это последний сельский Совет Косинского района. От него до впадения Косы в Каму, где расположен поселок Усть-Коса, 7 км.

пос. УСТЬ-КОСА — с. БОНДЮГ. 60 км

Кама в этом районе довольно широка, до 200—300 м. Берега песчаные, вдоль них проходит обоновка.

В 11 км вниз по Каме находится поселок сплавщиков и лесозаготовителей Светлица. Правый берег реки высокий, левый низкий вплоть до устья реки Южная Кельтма. Вдоль него тянется громадное непроходимое

болото с озерами Большой и Малый Кумикуш, Челвинское, Тундра и другими.

Ниже поселка большой остров, за ним начинается территория Чердынского района.

Все населенные пункты расположены на правом берегу — это Верхняя, Средняя и Нижняя Ворцева, Пальники и Москали. Кама течет вначале на север, принимает слева Южную Кельтму и Пильву, затем поворачивает на восток и через некоторое время — на юг. Здесь, на левом берегу, раскинулось большое село Бондюг. От Бондюга до Чердыни 34 км, ходит рейсовый автобус.

ГОСТЕПРИИМНАЯ ИНЬВА

Протяженность 190 км.
Продолжительность 10—12 дней.
Средство передвижения —
байдарка.
Лучшее время — начало мая,
август — сентябрь.

Иньва, правый приток Камы, берет начало на Верхнекамской возвышенности вблизи границы между Пермской и Кировской областями. «Иньва» на языке коми-пермяков означает «божественная вода». Русло реки чрезвычайно извилисто, общее направление — восточное, длина 257 км. В нижнем течении, от устья реки Исыл, образовался тридцатипятикилометровый Иньвенский залив Камского водохранилища. По всей реке много прекрасных мест для рыбалки.

Начинать маршрут можно или из Кудымкара, или из поселка Юрино, который расположен недалеко от города на правом низменном берегу Иньвы.

Река неторопливо течет по широкой долине, занятой лугами. После деревень Ванькина и Лопатина берега становятся выше и круче. Слева, у деревень Капилина,

Деревушка Селище особенно поразила его своей убогостью и бедностью. Вот запись в его дневнике: «Бедность до того их довела, что они вынуждены большую часть своего века довольствоваться пихтовой корою, которую они, истолкши в ступе и просеяв, примешивают к малому числу ржаной муки и пекут лепешки. Бедность жителей выгнала нас заблаговременно из деревни Селище».

Сейчас жители деревни трудятся на полях совхоза «Косинский». Живут в новых домах, смотрят и слушают телевизионные передачи. Хлеб с пихтовой корой остался в легендах как память далекого прошлого.

От поселка Кордон Коса продолжает петлять. Справа принимает речку Лочь, слева — крупный приток Лолог длиной 230 км. Интересно, что «лолог» переводится как «река, на которой нет ни одной живой души». Сейчас на его берегах расположены поселки и деревни, а сама река сплавная.

Ниже устья Лолога берега Косы становятся высокими, сухими. Справа и слева стоят сосновые леса, течение реки почти не заметно.

Затем Коса принимает большой приток Булач, справа, и речку Одань. В устье ее — одноименный поселок. Немного в стороне стоит поселок Солым. Это последний сельский Совет Косинского района. От него до впадения Косы в Каму, где расположен поселок Усть-Коса, 7 км.

пос. УСТЬ-КОСА — с. БОНДЮГ. 60 км

Кама в этом районе довольно широка, до 200—300 м. Берега песчаные, вдоль них проходит обоновка.

В 11 км вниз по Каме находится поселок сплавщиков и лесозаготовителей Светлица. Правый берег реки высокий, левый низкий вплоть до устья реки Южная Кельтма. Вдоль него тянется громадное непроходимое

болото с озерами Большой и Малый Кумикуш, Челвинское, Тундра и другими.

Ниже поселка большой остров, за ним начинается территория Чердынского района.

Все населенные пункты расположены на правом берегу — это Верхняя, Средняя и Нижняя Ворцева, Пальники и Москали. Кама течет вначале на север, принимает слева Южную Кельтму и Пильву, затем поворачивает на восток и через некоторое время — на юг. Здесь, на левом берегу, раскинулось большое село Бондюг. От Бондюга до Чердыни 34 км, ходит рейсовый автобус.

ГОСТЕПРИИМНАЯ ИНЬВА

Протяженность 190 км.
Продолжительность 10—12 дней.
Средство передвижения —
байдарка.
Лучшее время — начало мая,
август — сентябрь.

Иньва, правый приток Камы, берет начало на Верхнекамской возвышенности вблизи границы между Пермской и Кировской областями. «Иньва» на языке коми-пермяков означает «божественная вода». Русло реки чрезвычайно извилисто, общее направление — восточное, длина 257 км. В нижнем течении, от устья реки Исыл, образовался тридцатипятикилометровый Иньвенский залив Камского водохранилища. По всей реке много прекрасных мест для рыбалки.

Начинать маршрут можно или из Кудымкара, или из поселка Юрино, который расположен недалеко от города на правом низменном берегу Иньвы.

Река неторопливо течет по широкой долине, занятой лугами. После деревень Ванькина и Лопатина берега становятся выше и круче. Слева, у деревень Капилина,

Сековая и села Архангельское, берег очень обрывист и красив.

За Архангельским Иньва принимает Велву слева и Юсьву справа и разливается на 50—60 м, глубина при этом достигает 5 м.

Ниже Юсьвы долина Иньвы сильно заболочена, особенно справа. Населенные пункты на этом участке в основном располагаются на левом берегу: Мурмос, Аксеново.

Слева впадают речки Истер, Доег, Пой. Почти на всех притоках водится хариус, так что любители смогут прогуляться вверх по течению и испытать рыбацкое счастье.

На высокой красивой горе увидите село Аксеново. После него берега резко меняются, опять становятся выше и круче.

Село Купрос расположено при впадении реки Купроска в Иньву. При первой переписи Перми Великой в 1579 г. Купрос упоминается уже как деревня. В годы гражданской войны в районе села шли ожесточенные бои. На север по дороге от Купроса — захоронения погибших бойцов. Экспонаты школьного музея подробно расскажут вам о событиях тех дней.

От села до залива Иньва снова течет в низких болотистых берегах и делает многочисленные петли. У большинства из них перешеек составляет всего 20—50 м.

В самом начале залива в Иньву слева впадает речка Исыл с быстрым течением и холодной водой. Держитесь вдоль левого берега и заканчивайте маршрут в поселке Майкор. Поселок возник вместе с Демидовским железоделательным заводом, до этого он назывался Никитским заводом.

Побывайте в историко-краеведческом музее Майкорской школы. Большую ценность представляет экземпляр газеты «Известия» — органа Центрального Исполнительного Комитета и Петроградского Совета рабочих и



солдатских депутатов № 208 от 27 октября 1917 года, в котором напечатаны: Декрет о мире, приказы Военно-Революционного комитета, воззвание ко всем рабочим Петрограда. Есть в музее и первый номер газеты «Искра», напечатанный на тонкой папиросной бумаге.

На площади поселка стоит памятник первым майкорским революционерам, зверски убитым колчаковскими палачами 6 января 1919 г.

В 17 км от Майкора находится поселок Пожва, где тоже когда-то был завод. Интересно, что там, помимо основного производства, занимались художественным литьем, как и на знаменитом Каслинском заводе. По чертежам крепостных мастеров А. Д. Вяткина и Л. С. Мальцева выполняли различные заказы. Особенно много художественного литья сделано для украшения барских домов, оград и парков в Петербурге, Москве, Нижнем Новгороде, Ярославле, Симбирске, Перми и других городах.

На Пожвинском заводе в 1807 г. были построены первые конно-машинные суда, а в 1816 г. инженер П. Г. Соболевский вместе с крепостными С. К. Казанцевым и С. П. Истоминым построили первый в России пароход с паровой машиной новой оригинальной конструкции. Летом 1817 г. два парохода прошли от Пожвы до Казани. Примечателен и тот факт, что первый рус-

ский паровоз для первой железной дороги — из Петербурга в Царское Село — был построен на Пожвинском заводе.

Изделия пожвинских мастеров можно увидеть в Пожвинском народном краеведческом музее и в Майкорском школьном музее, а также на улицах поселка. Например, литая маска льва украшает фасад частного дома в Майкоре по улице Ленина.

От Майкора и Пожвы быстроходные «ракеты» и «метеоры» доставят вас в Пермь.

НА ОЗЕРО БОЛЬШОЙ КУМИКУШ

Средства передвижения —
байдарка, надувная лодка.

Лучшее время — август — сентябрь.

На границе Гайнского и Чердынского районов Пермской области лежит обширная Веслянская низменность, отделяющая Северные увалы от Верхнекамской возвышенности. Ее территорию занимают торфяные болота, разделенные большими озерами и отдельными песчаными гривами и сколками, покрытыми сосновыми борами. Природа низменности очень своеобразна и, несмотря на отдаленность и трудные подходы, привлекает к себе много туристов. Рекомендуем два варианта пути к озеру.

Первый вариант

Продолжительность 6—10 дней.

Протяженность пешеходного
пути 9 км.

Протяженность водного пути
69 км.

Из Перми или из Кудымкара до села Коса регулярно летают самолеты. Отсюда на катере или байдар-

как плывите до Камы, а затем вниз по ней до поселка Светлица. Здесь узнайте точные ориентиры на реке или возьмите проводника, потому что в многочисленных протоках и старицах Камы легко запутаться. Около поселка на реке лежит большой остров. За ним в Каму слева впадает речка Челва, узкая, но глубокая. Туристам нужно подняться вверх по ней 3 км до тропы. Отсюда начинается пешеходная часть маршрута.

Вначале тропа идет вдоль берега, затем уходит на северо-восток к озеру Челвинское (5 км). Западнее тропы тянется цепочка небольших озер, восточнее — сос-



Канал в озеро Большой Кумикуш

новый беломошный бор. Постепенно тропа переходит в старую дорогу. Островки леса сменяются тундровыми болотами. Перед самым озером (1 км) дорога идет по старой гати.

Челвинское озеро площадью 207 га вытянуто на 3 км с севера на юг. Посредине озеро сужается и сверху похоже на цифру восемь. На берегу соберите байдарки или лодки и отправляйтесь на север. Миновав узкое место, плывите к каналу (протоку), соединяющему Челвинское озеро с Большим Кумикушем. Берега вокруг заболоченные, среди болот попадаются редкие низкорослые ели, под ними — ковер из клюквы, голубики.

Длина канала 500 м, он прокопан рыбаками. Ширина его до 2 м, на обоих берегах видны тропы. Проплыть или буксировать лодки по каналу вполне возможно.

Сразу после протока перед вами откроется ширь громадного водного пространства.

Площадь озера Большой Кумикуш 1786 га, это второе по величине озеро в Пермской области. С севера на юг вытянулось оно больше чем на 10 км, а в ширину превышает 5 км. При сильном ветре оно бушует, как настоящее море, плыть по нему в такую погоду опасно. Глубина озера достигает 6 м, но под торфяным дном чувствуется еще большая глубина. Дно озера очень илистое. Берега, как и у Челвинского озера, болотистые, с чахлыми елями, около них кустарник, много ягод.

В озеро вдается много мысов, но причалить к берегу и найти место для стоянки можно только в северо-западной части озера. Еще от протока увидите на северном берегу пожарную вышку. На нее и держите курс. Не доплывая километр, поверните на запад к высокому сосново-еловому лесу. В нем и остановитесь. Когда-то тут стояла изба. Теперь на том месте можно разместить несколько палаток.



В озере водится окунь. В утренней тишине хорошо слышно чавканье крупной рыбы в прибрежных зарослях. Окунь здесь очень разный по окраске. Он хорошо ловится на блесну. Иногда попадает окунь размером до 55—60 см. Чаще всего рыба стоит около подводных островов из мелкой гальки. Их в озере немало.

На озере гнездятся гуси, утки и гагары. Из Тимшера сюда переселились бобры.

От озера к речке Тимшера проложена тропа (5 км). Вначале она проходит среди островков соснового леса, в сильно заболоченных местах проложена гать. Затем тропа идет по кромке выгоревшего леса почти до самого берега Тимшера.

Поднимайтесь вверх по Тимшере 2 км до правого притока — речки Бортон. Пройдя вдоль нее немногим более километра, попадете в узкое длинное озеро Нахты. Здесь раздолье для всех, кто любит поохотиться за щукой. Ее в озере достаточно. К Тимшере возвращайтесь тем же путем.

Тимшера — река таяжная. Берет начало на восточных отрогах Северных увалов, почти на границе Коми АССР и Пермской области. Длина 235 км. Впадает справа в

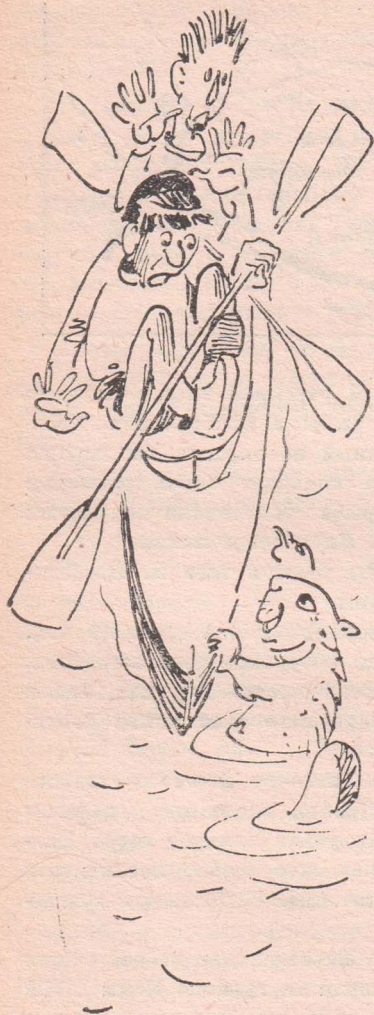

Южную Кельтму почти у самого ее устья. Ширина Тимшера до 30 м, глубины большие, много заливов. Берега сухие, черемуховые, покрыты еловыми, сосновыми и березово-осиновыми лесами. В глубоких омутах водятся щука, язь, голавль, окунь и другая рыба. Как говорят местные жители, в Тимшере есть вся рыба.

Если вечером плыть по реке тихо, то можно увидеть бобров, а ночью их шлепки по воде раздаются то тут, то там. Бобр — зверь заповедный, за ним разрешено только наблюдать. На деревьях по берегам много бобровых погрызов.

По берегам Тимшера часто встречаются охотничьи избы, в которых обычно останавливаются туристы. Перед уходом непременно проверьте печь, чтобы не наделать пожара.

От реки Бортом Тимшер устремляется на се-

вер, а приняв слева реку Окос, поворачивает на восток. На правом берегу Тимшера большой поселок Чепец. Из него можно улететь в Соликамск и Чердынь. Ниже поселка Тимшер принимает слева реку Чепец, а затем впадает в Южную Кельтму.

Второй вариант

Продолжительность 10—12 дней.

**Протяженность пешеходного
пути 5 км.**

**Протяженность по реке Тимшер
30 км.**

До села Гайны из Перми, Соликамска и Кудымкара регулярно летают самолеты. Из Гайн до поселка Верхняя Старица добирайтесь на попутном катере вверх по Каме. Верхнюю Старицу и поселок лесозаготовителей Мый соединяет дорога (30 км). Поселок (сейчас нежилой) расположен на реке Мый, которая впадает в Тимшер. Отсюда начинается сплав.

Тимшер течет на юго-восток по узкому коридору в еловом лесу. Увидев тропу, выходите на берег и идите по ней к озеру Большой Кумикуш.

Затем по соединительному каналу спускайтесь в Челвинское озеро. От него на юг уходит тропа. Она идет через грибной сосновый лес к Каме. Почти у самого берега тропу преграждает несколько стариц.

От южного берега Челвинского озера есть и другая тропа, которая ведет на восток в сторону Новожиловского озера. 5 км придется идти по очень заболоченной местности, разбавленной кое-где сухими островками соснового леса. Озеро Новожилово — площадь 721 га — почти круглое по форме. Берега, как и везде, заболочены, особенно северное побережье. В южной части побережья места наиболее сухие. Отсюда есть проток шириной от 2 до 10 м, по нему можно проплыть в

Каму. По Каме спуститесь до села Бондюг. Из него рейсовым автобусом поезжайте в Чердынь.

ОБВА — РЫБНАЯ РЕКА

Протяженность 100 км.
Продолжительность 5—6 дней.
Средство передвижения —
байдарка.
Лучшее время — начало мая —
сентябрь.

Река Обва — правый приток Камы. Длина 247 км. «Обва» по-коми-пермяцки «снежная вода». Берет начало в северо-западной части Сивинского района Пермской области, на лесистой Верхнекамской возвышенности. Общее направление восточное. Скорость течения в весеннее половодье 1 м/сек, а в летнее время — 0,4 м/сек. Течет река в основном по безлесной местности. Ширина и глубина достаточны для плавания на глубоко сидящих судах. Река славится хорошей рыбалкой.

Почти по всему правому берегу Обвы тянутся восточные отроги Оханской возвышенности. От устья реки Нердва, левого притока, образовался Обвинский залив Камского водохранилища длиной более 30 км и шириной до 6 км.

На станции Менделеево садитесь в автобус, следующий до села Карагай (12 км).

Карагай — центр сельскохозяйственного района. Село это известно еще с 1623 г. Здесь родился выдающийся деятель отечественного лесоводства Александр Ефимович Теплоухов (1811—1865). Ему принадлежат многочисленные работы о лесе, о богатстве края, крестьянском быте и археологических памятниках Прикамья. Труды А. Е. Теплоухова высоко ценились, а сам он был избран почетным членом ряда научных обществ России и зарубежных стран. В результате археологических рас-

копок А. Е. Теплоухов собрал большую коллекцию, которая в настоящее время хранится в Эрмитаже. Его дело продолжал сын Федор, один из организаторов Пермского краеведческого музея.

Путешествие начинается от моста через Обву в селе Карагай.

Обва течет на северо-восток. Населенные пункты встречаются часто. Уже в 4 км от Карагая на правом берегу деревня Кайгородово.

Еще 10 км пути — и Обва делает пятикилометровую петлю, перешеек которой равен всего 1 км. На выходе из петли — небольшая деревня Борщево. За ней в Обву справа впадает речка Большая Ния, а слева — крупный приток река Язьва. В устье ее село Козьмодемьянское — центр сельсовета и центральная усадьба колхоза «За мир». В центре села памятник бойцам Особой бригады, которые освобождали этот край от белогвардейцев в июне 1919 г. Через село шло стремительное наступление на линии обороны белых в районе сел Рождественское, Кривец, Егва.

После Язьвы Обва меняет направление на восточное, южное, снова восточное и, наконец, северо-восточное. Оставив позади поля и луга колхоза «За мир», Обва входит на территорию колхоза «Звезда», центр которого находится в селе Паздниково. От Паздниково Обва течет на север, после деревни Пушкаря делает резкий поворот на юг, образует длинную старицу и снова течет на север.

В русле появляются крупные песчаные острова. Рыбы в реке чем ниже, тем больше, чувствуется приближение залива. В дельте реки Большая Сюрва, левый приток, — деревня Вольгино. Это уже территория Рождественского сельсовета. Через 10 км, сделав еще одну большую петлю, Обва подходит к селу Рождественское.



Село на 3 км вытянулось по левому берегу Обвы. В годы гражданской войны здесь шли ожесточенные бои с наступающими частями белогвардейцев. В период наступления частей Красной Армии в селе сосредотачивались батальоны 22-го Кизеловского полка Особой бригады для прорыва полосы укреплений белогвардейцев, которая тянулась вдоль речки Егва до села Кривец. О тех далеких днях напоминает памятник на могиле павших героев.

От села Обва устремляется на север. За деревней Перы принимает крупный приток реку Нердва. Отсюда начинается Обвинский залив. Течения практически нет. На левом берегу деревня Тохта, за ней уже Ильинский район.

Обва широко разлилась по лугам. Везде отличная рыбалка. Впереди на левом берегу село Кривец — центр Пролетарского сельсовета и колхоза «Восход». До поселка Ильинский остается 20 км.

От села возьмите курс вдоль правого берега залива. После поселка Октябрьский сделайте остановку в деревне Усть-Егва. Если позволит время, совершите прогулку вдоль реки до села Средняя Егва (5 км). В его окрестностях кое-где еще сохранились обвалившиеся окопы и блиндажи «неприступных» укреплений обороны колчаковцев на возвышенных берегах реки Егва. С 26 по 27 июня 1919 г. бои в этих местах не утихали ни на минуту. Оборона белых была прорвана ночью 28 июня. Один батальон Кизеловского полка скрытно переправился через реку Егва и неожиданно обрушился на колчаковцев. Те не выдержали удара и бежали. 28 июня село Егва было освобождено.

Продолжая путь по заливу, держитесь правого берега. Впереди деревня Даниха. Плавание по Обве заканчивается в поселке Ильинский. Расположен он при впадении реки Челва в Обву. У него интересное прошлое. В 1558 г. земли в нижнем течении реки Обва и другие с населенными пунктами были пожалованы А. Ф. Строганову, а в 1702 г. уже весь бассейн реки принадлежал Строгановым. С 1781 г. в Ильинское (тогда село) переносится из Усолья управление вотчинами барона Строганова.

После Великой Октябрьской революции в имени бывшего управляющего создали краеведческий музей. С осмотра его экспозиций и начинайте знакомство с поселком.

В музее есть интересный альбом «Они были первыми». В нем фотографии именитых земляков. Среди уроженцев Ильинского района — контр-адмирал Д. Н. Чудинс и генерал-лейтенант авиации П. В. Коротаев,

Герои Советского Союза и Герои Социалистического Труда, первый председатель комбеда и первый врач в районе, а также другие труженики.

У стен краеведческого музея растут серебристые ели. Это новоселы. Они выписаны из Москвы и хорошо прижились здесь.

В Ильинском долгое время жил патриарх русского лесоводства А. Е. Теплоухов. В 1842 г. он заложил здесь знаменитый парк Кузьминки, где произрастает до четырехсот видов растений. В одной из своих работ Теплоухов писал: «Лес есть такое богатство природы, которым человек должен пользоваться благоразумно, имея в виду не одну личную временную выгоду, но оберегая его для потомства».

Ильинцы бережно хранят память об ученом. В парке Кузьминки ему установлен памятник, именем отца и сына Теплоуховых названа одна из улиц поселка. Установлена мемориальная доска на доме, где многие годы жили Теплоуховы.

В двухэтажном доме размещается районная библиотека. Она основана еще Строгановыми и скоро будет отмечать двухсотлетний юбилей. Журнал «Отечественные записки» сообщал: «В селе Ильинском заведена довольно хорошая библиотека. Все новейшие лучшие книги можно получить из нее. Библиотека имеет 700 томов. И хоть она и маленькая, ею пользуются жители Перми, так как там библиотека бедная, в ней не более 400 книг, в том числе немного хороших».

Старая строгановская библиотека после Октябрьской революции выросла, увеличилось число читателей и книг. Сейчас в библиотеке 30 тысяч томов по самым различным отраслям знаний.

После знакомства с поселком возвращайтесь в Пермь на «ракете».

СЮЗЬВА

Протяженность 50 км.

Продолжительность 2—3 дня.

Средства передвижения —
байдарка, надувная лодка.

Лучшее время — конец апреля —
первая половина мая.

Сюзьва — правый приток Камы. С коми-пермяцкого языка «сюзь» переводится как «филин», значит, Сюзьва — «река, текущая в лесах, где водятся филины». Длина реки 80 км. После села Григорьевское река протекает в безлесной местности. В весеннее половодье течение стремительное. Река неширокая, с многочисленными крутыми поворотами, порогами, нависшими над самой водой кустами. Сплаваться по ней трудно, но интересно.

От железнодорожной станции Григорьевская 5 км до села Григорьевское, центра одноименного сельсовета и совхоза. Сплав лучше начинать ниже села. Через 5 км слева впадает речка Урва («беличья река»), за устьем — село Покровское. От него Сюзьва начинает петлять, общее направление юго-восточное.

Вокруг — поля совхоза «Григорьевский». С севера безлесные холмы, с юга видны насыпь железной дороги и поселок при станции Чайковская. Позади двадцать километров. Слева в Сюзьву, после небольшого моста, впадает речка Пая.

В годы гражданской войны в районе станции Чайковская и села Ленино (оно видно на северо-востоке на горе) шли кровопролитные бои. В июне 1919 г. части 29-й дивизии прорвали сильно укрепленную оборону, последнюю надежду белогвардейцев. Взятие Новопаинской обороны (сейчас село Ленино) решило судьбу Перми, которая через день была освобождена.



От моста через Сюзьву в Ленино идет дорога.

После Паи Сюзьва постепенно поворачивает на юг и за железнодорожным мостом уже нигде не меняет этого направления.

Западнее реки, за железной дорогой (ветка в Нытву), вытянулся хребет Кабанов Мыс. Он весь покрыт лесом. Восточнее тянется Шабуничевское болото, его прорезают притоки Сюзьвы речки Сын и Черная.

Ветка железной дороги Чайковская — Нытва проходит вплотную с рекой. Миновав деревни Волеги и Симонята, Сюзьва входит в низкую заболоченную местность. Слева принимает рукав речки Сын, а через 2 км, в черте села Усть-Сыны, и саму речку. Ниже села Сюзьва течет среди лугов, а после впадения справа речки Поломка течет по широкой низкой долине на восток. Еще 2 км — и перед вами широкое устье.

От пристани Усть-Сюзьва курсируют быстроходные речные суда до Перми.

БОЛЬШАЯ ЛАСЬВА

Протяженность 45 км.

Продолжительность 2—3 дня.

**Средства передвижения —
байдарка, надувная лодка.**

**Лучшее время — конец апреля —
начало мая.**

Большая Ласьва — правый приток Камы. Длина реки 71 км. Протекает она по холмистой, пересеченной местности. Скорость течения в межень 0,5 м/сек, но весной она значительно возрастает, и уровень воды поднимается на 2—3 м. Русло реки узкое, петлистое. Каждую весну на Большой Ласьве проводятся соревнования по водному слалому.

На автобусной станции Краснокамска садитесь в автобус, идущий в село Стряпунята (40 км). Из Стряпунят на попутной машине добирайтесь в село Ананичи (15 км). Здесь собирайте байдарки и начинайте сплав. При этом необходимо помнить об одной характерной особенности реки: уровень воды в Большой Ласьве может падать буквально на глазах.

Путь от Ананичей до Стряпунят по реке составляет 23 км. На этом участке Большая Ласьва принимает мно-

жество притоков и стремительно несет свои воды по извилистому руслу. Так что рулевые должны быть очень внимательны.

Населенных пунктов на берегах реки много. По обеим сторонам постоянно мелькают большие и малые деревни.

После села Ананичи Большая Ласьва течет в низкой болотистой местности. За деревнями Якунята и Мишичи река 8 км петляет среди лугов и лесов вплоть до деревни Калининцы, а еще через 2 км поворачивает на юго-запад.

Можно закончить путь у железнодорожного моста. А можно продолжать плавание до автотрассы Пермь — Краснокамск или до впадения Ласьвы в Каму. Здесь немного вверх по реке — пристань Гамы, а вниз — пристань Дачи. Но это все удлинит маршрут на 15 км.

ПО РЕКЕ ОЧЕР

Протяженность 60 км.
Продолжительность 5 дней.
Средства передвижения —
байдарка, надувная лодка.
Лучшее время — июнь —
сентябрь.

г. ОЧЕР — пос. ПАВЛОВСКИЙ — с. ДУБРОВО —
г. ОХАНСК. 60 км

Маршрут начинается в Очере. Сюда из Перми ежедневно курсируют автобусы. Можно доехать автобусом со станции Верещагино.

На Урале редко встретишь поселок без пруда. В XVII—XVIII вв. населенные пункты здесь чаще всего возникали вместе с казенными или частными заводами. А так как все заводские механизмы приводились в действие водой, то при каждом заводе обязательно сооружался свой пруд.

На реке Очер до недавнего времени действовал каскад сельских электростанций, возведенных на базе старых заводских прудов и мельничных плотин. По существу, очерский каскад являлся одной из первых в стране сельских электросистем.

Река Очер — правый приток Камы, длина — 140 км, ширина русла — от 10 до 30 м. Весной на реке очень быстрое течение, в прудах обычно долго держится лед.

Город, раскинувшийся на берегах большого пруда, — центр сельского района. Как населенный пункт Очер стал развиваться с 1759 г., когда началось строительство железоделательного завода. Очерский завод до революции занимался изготовлением сельскохозяйственных орудий, особенно славилась молотилка «Очерка». Производство молотилок продолжалось и после революции.

Сейчас завод выпускает оборудование для газовой и нефтяной промышленности. Особой известностью пользуются его трубоукладчики грузоподъемностью до 100 тонн и станки-качалки.

Около очерского Дома культуры находятся солнечные часы. Установлены они в 1885 г. инженером-механиком Н. И. Мальцевым и горным инженером П. А. Вологдиным. Сохранились сведения, что отливали часы каслинские умельцы.

Обязательно побывайте в Очерском народном краеведческом музее имени А. В. Нецветова. Среди экспонатов хранятся личные вещи генерал-полковника инженерных войск А. Ф. Хренова, Героя Советского Союза, видного военного деятеля, почетного гражданина Очера. В годы гражданской войны он сражался рядовым бойцом 30-й дивизии. Позже участвовал в разгроме Квантунской армии на Дальнем Востоке.

В годы Великой Отечественной войны под его руководством разрабатывался план прорыва считавшейся неприступной «линии Маннергейма», он был одним из

организаторов героической обороны Одессы и Севастополя.

Стенды музея рассказывают о стачке рабочих завода в 1874—1875 гг. Семь недель бастовали рабочие и добились успеха.

Интересный материал собран в музее об одном из владельцев завода Павле Строганове. В 1786 году П. А. Строганов в сопровождении архитектора А. Н. Воронихина и своего воспитателя — французского философа-революционера Жильбера Ромма уехал во Францию. Там и застала их французская революция. Они приняли в ней самое непосредственное участие. Ромм штурмовал Бастилию, а затем стал членом Национального Конвента. Павел Строганов вступил в клуб якобинцев, где его знали под именем Поля Д'Очера. Как секретарь клуба «Друзья закона», П. Строганов подписывал документы «Гражданин Очер».

По приказу Екатерины II Строганов был срочно отозван из Парижа и вместе с Воронихиным вернулся в Россию. Но переписка между ним и Роммом продолжалась до 1792 г.

Эти и последующие события из жизни П. Строганова, А. Воронихина и Ж. Ромма описаны в рассказе Ю. А. Тынянова «Гражданин Очер», в книге В. С. Пиккуля «Граф Попо — гражданин Очер».

Рекомендуем побывать в деревне Ежово (10 км к югу от Очера) на месте гигантского кладбища «страшноголовых» — ископаемых животных. Кладбище это образовалось около 200 миллионов лет назад в дельте древней полноводной реки, истоки которой начинались у подножия Уральского хребта. В предгорьях Урала, по долинам рек, жили различные ящеры, в том числе самые крупные позвоночные той эпохи — пятиметровые дейноцефалы (дословно «страшноголовые»). Трупы умерших животных подхватывали сезонные паводки и переносили по течению на десятки километров. Таким

образом, дельта реки служила своеобразной природной ловушкой, в которой накапливались останки животных в течение многих тысяч лет.

Одному из неизвестных ранее науке видов «страшноголовых» дано название «Очерия Нецветаева» — в память о городе и об очерском краеведе А. В. Нецветаеве, создателе краеведческого музея, участнике трех войн — империалистической, гражданской и Великой Отечественной, неутомимом исследователе Очерского края.

Деревня Ежово известна также и тем, что здесь найден очень редкий минерал волконскоит, из которого изготавливают высококачественные минеральные краски. Ни солнце, ни вода, ни щелочи не разрушают их. В нашей стране волконскоит встречается только в Прикамье.

Ниже по течению, где река немного уклоняется с юго-восточного направления на восточное, начинается красивый Павловский пруд площадью 360 га, длиной более 4 км. Здесь множество живописных заливов. Плывая по пруду, придерживайтесь правого берега. У плотины расположен поселок Павловский. Он возник в 1819 г. вместе с железоделательным заводом.

18 августа 1913 г. в газете «Северная Правда» была опубликована статья В. И. Ленина «Замечательное дело». В этой статье рассказывалось о скандальной истории «наделения» земель мастерового люда Очерского и Павловского заводов, находящихся во владении графов Строгановых. «Замечательное дело» — так иронически назвал Владимир Ильич эту издевательскую историю, длившуюся ровно полвека. Из полутора миллионов десятин «своей» земли Строгановы не отдали мастеровым и полторы десятины. А нужда в этом была огромная. К примеру, мастеровые Павловского завода не работали каждую четвертую неделю месяца, ее называли «голодной неделей». Закрывался завод и летом на два месяца из-за недостатка воды в пруду. Вот здесь и при-

годились бы земля для добычи средств к существованию.

Дети и внуки павловских мастеровых, боровшихся за эту землю, живут теперь по-другому. Изменился и завод. Теперь 32 государства покупают продукцию Павловского машиностроительного завода имени А. Ф. Мясникова: турбобуры, турбодолота и другое оборудование для нефтяной промышленности.

Продолжим плавание. Прodelав ряд небольших петель, река подходит к деревне Грязново — это последний населенный пункт Очерского района. Через 2 км начинается Оханский район.

Слева Очер принимает речку Татарка, а чуть ниже справа — значительный приток — реку Талица. На этом отрезке пути (вплоть до Дубровского пруда) по берегам тянутся высокие сосновые боры.

Обширный Дубровский пруд занимает площадь 230 га. В конце 1941 г. воды пруда приводили в движение небольшие турбины Дубровской ГЭС. Придерживаясь правого берега, сделайте остановку в селе Дуброво.

В селе есть почта, средняя школа, клуб, магазины, столовая. Побывайте в школьном краеведческом музее. Интересна переписка учеников с поэтом-земляком Николаем Ивановичем Букиным, которая длится несколько лет. На стендах музея — сборники стихов и песен Букина, ноты знаменитой песни «Прощайте, скалистые горы», автографы композитора Е. Жарковского, положившего на музыку ряд стихов Букина.

От села до деревни Лыва река течет в юго-восточном направлении, затем поворачивает на восток. Слева деревня Казымово, за ней видны остатки плотины. Через 4 км на правом берегу реки село Острожка — центральная усадьба совхоза «Оханский».

История села. В 1597 г. Строгановы получают от царя Федора Ивановича свыше полумиллиона десятин земли, в том числе земли по Очерской долине. На новых зем-

лях Строгановы строят острожки-городки. Вот и на месте села Очерское (сейчас Острожка) построили острожек, который был обнесен стеной с башнями, окружен рвом, а гарнизон острожка снабжен огнестрельным оружием. В дальнейшем надобность в городке-крепости отпала, а село так и стало называться Острожек, Острожка. Вся история села отражена на стендах школьного краеведческого музея.

Юными следопытами школы собран интересный материал о земляке Филиппе Ефимовиче Болотове — пилоте морской авиации.

В 1929 г. четырехместный самолет «Страна Советов» совершал перелет Москва — Новосибирск — Хабаровск — Петропавловск-Камчатский — Сиэтл — Сан-Франциско — Чикаго — Нью-Йорк. Ф. Болотов был вторым пилотом. Как опытному летчику морской авиации ему было поручено вести самолет над Тихим океаном. 1 ноября 1929 г. перелет закончился в Нью-Йорке.

В селе два памятника: первому секретарю партийной ячейки Ф. Г. Пономареву и землякам, погибшим в Великой Отечественной войне.

Отплыв от села, вскоре попадете в район бывшего Горюхалинского пруда. 6 декабря 1925 г. здесь состоялось открытие Горюхалинской ГЭС — первой ступени Очерского каскада. Она строилась силами крестьян на месте старой строгановской мельницы. Мощность одной из первых гидростанций на Урале была 100 киловатт, но и она принесла свет в избы крестьян, знавших лишь лучину да керосиновую лампу.

Тогда же родилась идея сооружения на реке Очер каскада сельских электростанций. Так были построены Дубровская, Горнолуговая, Очерская и Павловская ГЭС. К 1960 г. Очерский каскад вырабатывал уже 4 миллиона киловатт-часов электроэнергии в год.

У разрушенной плотины Горюхалинского пруда деревня Горюхалиха. От нее через 7 км — деревня Ша-

лаши, где в начале 20-х годов была Шалашинская школа-коммуна имени III Интернационала (ныне здесь Оханский детский дом). В ней несколько лет жил и учился будущий ученый, один из создателей современного локатора П. А. Ощепков, профессор, доктор технических наук, заслуженный изобретатель РСФСР, автор книг «Жизнь и мечта», «Веление времени».

Вскоре за Шалашами начинается Очерский залив Воткинского водохранилища. Город Оханск, расположенный на правом берегу водохранилища, — конечный пункт нашего маршрута.

Это старинный, очень зеленый городок. Материалы созданного в детском доме краеведческого музея рассказывают, что Оханск возник как рыбная слобода в 1663 г. Жители этой слободы ловили рыбу особыми сетями — оханами (с крупной ячейей). Отсюда и появилось название города.

Но есть и другая, более поэтичная легенда. Жили в старину парень Тимошка и поповская дочь Анна. И будто бы бежали они на Каму. Тимошка бурлачил, а Анна помогала ему. Но бурлацкая лямка оказалась непосильной для Анны, и девушка умерла. Похоронил ее Тимошка на камском берегу и долго вздыхал над ее могилой: «Ох, Анка, ох, Анка». Так люди и называли это место Оханной, а позднее Оханском.

Побывайте в парке на берегу Камы (Воткинского водохранилища). На высоком месте стоит здесь памятник тем, кто отдал свою жизнь за Советскую власть.

Оханцы гордятся своей швейной фабрикой, продукция которой (более 2 миллионов изделий) рассылается во все уголки нашей страны.

После знакомства с городом можно возвратиться в Пермь на скоростном «метеоре» или рейсовом автобусе.

ПО РЕКАМ СЕВЕРНОГО УРАЛА

Живописен Северный Урал. Навсегда остаются в памяти красавицы реки Вишера, Березовая, Яйва, Чикман, Косьва, великаны Тулымский, Березовый, Полюдов и Конжаковский камни, знаменитые «бойцы» и столбы-утесы, величаво и грозно нависшие над водой.

Тысячи туристов, преодолев Уральский хребет, спускаются на плотах и байдарках по Вишере, Яйве и их притокам.

Район туристских путешествий проходит по восточному и западному склонам Северного Урала и его отрогам. Маршруты пересекают границу Свердловской и Пермской областей, причем большинство их, начинаясь с водораздельного хребта, заканчивается в Пермской области.

Северным Уралом принято называть часть Уральского хребта, которая расположена между рекой Щугор (Коми АССР) на севере и Косьвинским камнем и горой Ослянкой на юге.

Северный Урал — типичная среднегорная страна с высотами 800—1100 м. Ширина горной полосы — 50—60 км, она состоит из нескольких параллельных хребтов, которые разделены долинами горных рек. На Северном Урале широко распространены каменные россыпи (ку-



румы), являющиеся результатом длительного разрушения Уральских гор ветром, временем и водой. Они покрывают безлесные вершины, нередко встречаются и в лесу.

Климат Северного Урала континентальный, причем на восточном склоне хребта более суровый, чем на западном. Для этого района характерны низкая среднегодовая температура, резкие колебания ее в течение суток, высокий уровень осадков. Средняя температура наиболее теплого месяца, июля, $+16,6^{\circ}$ (Полудов камень), максимальная — до $+35^{\circ}$. Общее количество осадков на западном склоне летом равно 420 мм (Полудов камень), на восточном — 307 мм (г. Ивдель). На восточном склоне осадков больше всего выпадает в июне — августе. В горах часто бывают туманы, на вершинах перевалов дуют сильные ветры. В расщелинах гор даже в июне можно встретить нестаявший снег.

На Северном Урале много рек. Они относятся к бассейнам Оби (Ивдель с притоками Тальтия, Ушма) и Волги (Вишера, Березовая, Колва, Яйва, Тыпыл, Косьва). Реки берут начало на возвышенностях и в горах, многие вытекают из болот. В верховьях они типично горные, с большой скоростью течения и узким руслом; в среднем и нижнем течении — равнинные. Как правило, во всех реках много рыбы, главным образом хариуса. В Вишере, Березовой, Яйве, Косьве и их притоках встречается таймень.

Реки восточного склона Северного Урала полноводней рек западного склона. После весеннего половодья вода спадает медленно, так как в это время идет таяние снега в верхнем поясе гор, а затем начинаются летние дожди. Реки замерзают в конце октября и остаются подо льдом до конца апреля или середины мая.

Озер на Северном Урале немного. Наиболее крупные из них — Шегультанские и Нюхти. Зато распространены болота, особенно на плоских перевалах и пологих

склонах. На восточном склоне большие площади заняты сфагновыми болотами, поросшими чахлым лесом из сосны с березой или из сосны, кедра и ели. На западном склоне болота расположены в основном в долинах рек.

Северный Урал сплошь покрыт хвойным лесом. Елово-пихтовая тайга на западном и восточном склонах хребта мрачна и сурова. Леса в горной части, состоящие из кедра и лиственницы, светлы и просторны. На западном склоне растут береза, липа, осина, ива, ольха. Ближе к вершинам встречаются карликовые березы, распластанные по земле кедры и пихты, а также мхи и лишайники. Подлесок в горно-таежной тайге хорошо развит, здесь много рябины, жимолости, смородины, малины. Повсюду попадаются черника, брусника, голубика, клюква, костяника, манник, кукушкин лен, зонтичная грушанка.

В лесах Северного Урала можно встретить медведя и зайца, лося и лисицу, северного оленя и росомуху, рысь и соболя, куницу и кидуса (гибрид соболя и куницы), бобра и выдру, тетерева и глухаря, тундровую куропатку и рябчика.

Район богат полезными ископаемыми: железная руда, алюминий, марганец, свинец, платина, титан, калийные соли, мрамор, алмазы, золото, асбест — всего не перечислишь. Геологи-любители могут собрать здесь богатейшую коллекцию минералов.

К ВИШЕРЕ АЛМАЗНОЙ И ЕЕ ПРИТОКАМ

Хрустально-чистая быстрая вода, высокие, крутые берега, украшенные причудливыми скалами, рыбные богатства всегда привлекали на Вишеру и ее притоки тысячи туристов.

Существует несколько вариантов подхода к Вишере. Все они идут через Уральский хребет, все они са-

мостоятельные, все начинаются в Азии и заканчиваются в Европе.

Можно разработать и другие варианты, все зависит от того, какой вид транспорта избран для плавания. Если деревянный плот, нужна река поглубже, плот надувной пройдет и по неглубокой реке, а на байдарке или надувной резиновой лодке можно преодолеть перепады и реки глубиной всего 30 см.

Средства передвижения туристы выбирают сами. По Вишере и ее притокам хорошо пройдут и надувные резиновые лодки, и разборные байдарки, и плот на камерах, и крепко сколоченный плот. Лучшее время для путешествия июнь — сентябрь. В июне реки вишерского бассейна бывают самыми полноводными, скорость течения в верховьях достигает 1,14—1,53 м/сек. Поэтому необходимо, чтобы среди участников похода были опытные туристы, которые умеют вести сплав в условиях горной реки.

Через хребет Чистоп. (Первый вариант)

**Протяженность пешеходного
пути 58 км.**

Продолжительность 18—20 дней.

г. ИВДЕЛЬ — пос. УШМА. 115 км

Начальная точка маршрута — самый северный в Свердловской области город Ивдель (в 4 км от него одноименная железнодорожная станция). Город на две части разделяет река Ивдель, берущая начало с главного Уральского хребта. В переводе с татарского «ивдель» — «светлая вода». На правом берегу расположен кедровник — парк культуры и отдыха, любимое место отдыха горожан. В краеведческом музее можно позна-

комиться с историей города и узнать о природных богатствах района.

От Ивделя до поселка Вижай (90 км) регулярно курсируют автобусы. От станции Полуночное (севернее Ивделя на 18 км) также можно уехать до поселка Вижай. Из Вижая до нежилого поселка Ушма (25 км) добирайтесь на попутных машинах. Поселок стоит в устье реки Ушма, впадающей здесь в Лозьву.

**пос. УШМА — перевал ЧИСТОП —
р. ВИШЕРА. 58 км**

Из поселка Ушма уходит на запад тропа к заболоченным берегам реки Ушма. Идти нелегко, так как тропа завалена буреломом. Чтобы не потерять тропу, ориентируйтесь на северный отрог хребта Чистоп, который виден на юге. Через 6 км тропа пересечет меридиональную просеку, после нее начнет петлять по лесу и наконец выйдет к каменистым россыпям хребта.

Переправляйтесь через речку Большая Тосемь-Я (приток Ушмы) и поднимайтесь по тропе на хребет, пока не увидите спуск к речке Чопорья (тоже приток Ушмы). Тропа вьется по правому берегу, пересекает два притока Чопорья и выходит к скалам лесистой горы Пакка, которые прикрывают тропу с севера.

На юго-востоке виден хребет Чистоп. Долина реки постепенно сужается. Преодолев небольшой перевал, спускайтесь к многочисленным притокам реки Малая Тошемка.

Тропа выходит на меридиональную просеку и тянется по ней на юг. Здесь можно разбить привал и после отдыха отправиться на главную вершину хребта Чистоп (высота 1292 м). Запаситесь теплой одеждой и питанием, так как 10 км пути (туда и обратно) займут целый день.

Возьмите направление на остроконечную вершину.

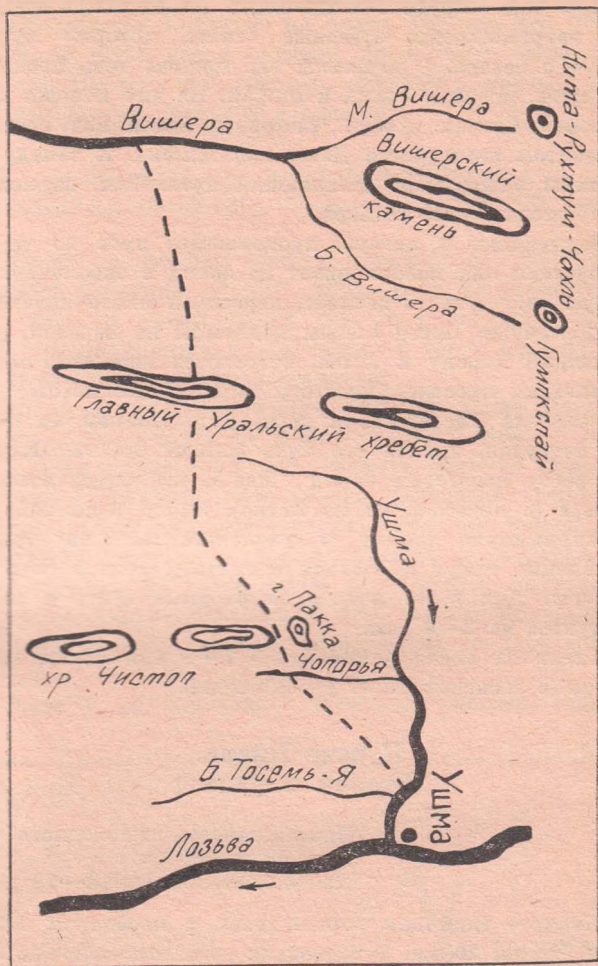

Подъем будет крутым и тяжелым. Перед самой вершиной нагромождены отвесные скалы, которые лучше обойти с севера. С вершины вы увидите весь пройденный путь, поселки Ушма и Вижай. На юге хорошо видна сопка Острая хребта Чистоп, а вдали над лесным горизонтом подымается Денежкин камень. К западу от вершины лежит ваш дальнейший путь. Там, за поясовым Уралом, течет Вишера.

Вернувшись в лагерь, продолжайте путь по тропе. От просеки она поворачивает на запад в заболоченную горную тайгу, часто петляет, пересекая многочисленные лесные ручьи. Перед самым подъемом на перевал, разделяющий Европу и Азию, встретится еще одна меридиональная просека. Заметить ее непросто, потому что она заросла лиственными деревьями. Подъем на перевал нетруден, высота его чуть больше 900 м. Пройдя по хребту строго на запад еще 5 км, спускайтесь к Вишере (с перевала ее не видно). Около реки найдите гостеприимную поляну и располагайтесь на отдых. Желаящие могут из лагеря сходить к самым истокам Вишеры. Для этого похода необходимо взять с собой продуктов на 2—3 дня.

Сплав на плоту начинайте в 7—8 или 15 км ниже лагеря (в зависимости от уровня воды).

К реке Ниолс. (Второй вариант)

**Протяженность пешеходного
пути 50 км.**

Продолжительность 15—18 дней.

Ниолс — типичная горная река с перепадом высот 80 м. Длина 20 км. В верховьях река относительно спокойная с небольшими перекатами, но в среднем и нижнем течении русло загромождено камнями, постоянно встречаются сливы и перекаты. Поэтому сплав по Ниолсу

возможен только на мелкосидящих судах и совершенно исключается плавание на плоту. Строить его можно только в устье перед сплавом по Вишере. Небольшие притоки Ниолса, как правило, спадают с крутых склонов и образуют красивые водопады.

**пос. ВИЖАЙ — р. СЕВЕРНАЯ ТОШЕМКА —
р. БОЛЬШАЯ ТОШЕМКА — перевал — р. НИОЛС. 50 км**

Дорога из поселка Вижай приведет вас к берегам Северной Тошемки (20 км). Вдоль реки по правому берегу идет на запад тропа. Она то подходит к самой реке, то углубляется в лес. Идти по тропе приятно, по обе стороны от нее много голубики.

После второго небольшого притока тропа раздваивается. Идти можно по любой. Правая тянется вдоль реки. Если пойдете по ней, увидите слияние Большой и Малой Тошемки, образующих Северную Тошемку, приток Лозьвы. Левая тропа огибает гору Вапсос, поворачивает на север и также выходит к Большой Тошемке. Здесь обе тропы вновь сливаются и идут вдоль берега на запад. Пересекают три небольших притока. Напротив третьего, устье в устье, слева впадает другой приток.

Через 1 км переходите Большую Тошемку против

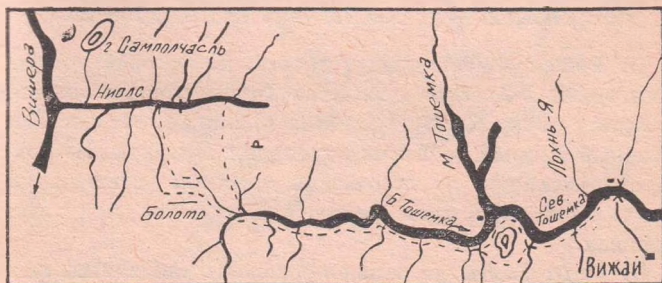

устья левого притока. На его правом берегу увидите живописную лесную поляну с постоянным кострищем. Здесь обычно останавливаются все туристы.

К Ниолсу есть два пути. Одним пользуются байдарочники. В пятистах метрах от поляны протекает приток Большой Тошемки. По нему бечевой тянут байдарки до волока, затем по тропе через болото (2 км) выходят к левому притоку Ниолса и начинают плавание.

По другому пути идут от поляны по тропе на северо-запад и через 7 км выходят к Ниолсу.

К реке Мойва. (Третий вариант)

**Протяженность пешеходного
пути 55 км.**

Продолжительность 15—18 дней.

Мойва («бобровая река») — левый приток Вишеры. Длина 51 км. Река очень своенравная, коварная, со стремительным течением, сплошными перекатами и труднопроходимыми порогами (шиверами). В верховьях (Большая Мойва) река сжата угрюмыми причудливыми скалами Тулымского хребта и горы Ишерим. Русло загромождено камнями, через них с шумом несется вода. После впадения Малой Мойвы возможен сплав на небольшом плоту.

пос. ВИЖАЙ — р. ТОХТА — р. МОЙВА. 106 км

От Вижая на запад идет дорога, по которой доставляют грузы в поселок лесорубов Тохта, расположенный на берегу речки Яхтеля (приток р. Вижай). От поселка Северный Первый до Тохты курсируют автобусы. Из Тохты отправляйтесь по лесовозной дороге к устью речки Тохта. Весь этот путь можно проехать на попутных машинах.

От устья Тохты на запад проложена тропа. Она оги-

бает с севера небольшую зале-
сенную сопку, выводит к реке
Вижай и по левому берегу ухо-
дит дальше на запад. Река те-
чет по сплошным перекатам.
Здесь можно наловить на обе-
денную уху десятка три хариу-
сов.

Справа в Вижай впадает
сравнительно большая речка
Кул, за ней — небольшая речуш-
ка, после которой тропа раз-
дваивается. Одна продолжает
идти вдоль левого берега Вижай
и выходит к вершине Ойка-Чакур
(1279 м). Преодолев ее, увидите



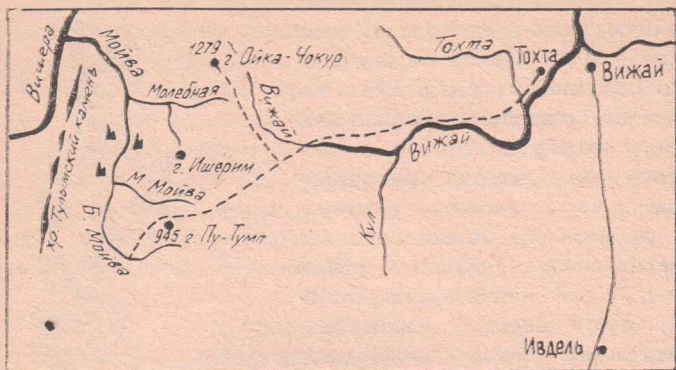

реку Молебная — приток Мойвы. Другая тропа пересекает реку Вижай и тянется на запад. С севера видна гора Ишерим (1331 м). Тропа выходит к восточным отрогам горы Ишерим и через 5 км от развилки пересекает границу Азии и Европы.

Поворачивайте на юг. С запада останется гора Ишерим, а впереди — на юго-западе — вершина горы Пу-Тумп (945 м). Тропа ведет прямо на вершину. С нее хорошо виден хребет Тулымский камень и вершина горы Мартай. На востоке среди тайги выделяются отдельные вершины.

Тропа спускается вдоль ручья к югу. Через 1 км ее пересекает просека. Идите по ней. Вначале она приведет на отроги горы Пу-Тумп, а затем спустится в долину Большой Мойвы. Можно продолжать путь по просеке или по берегу. Вначале река течет на юго-запад, затем, огибая гору Пу-Тумп, постепенно поворачивает на запад, принимает слева два притока и устремляется на север.

Приняв Малую Мойву, Мойва становится полноводней, течение убыстряется, отдельные торчащие камни проходить легко.

После впадения справа речки Молебная чаще попадают острова. Мойва течет на северо-запад. В Вишеру впадает двумя рукавами. Здесь надо быть осторожным — сильная струя правого рукава может выбросить плот на большой вишерский пережат.

По «государевой дороге». (Четвертый вариант)

**Протяженность пешеходного
пути 42 км.**

По реке Посымак 25 км.

По реке Велс 48 км.

Продолжительность 12—15 дней.

В 1581—1596 гг. по Вишере проходил старинный путь в Сибирь. Шел он из Москвы на Ярославль — Вологду — Великий Устюг — Кайгород — Соликамск, затем по Каме, Вишере и ее притокам Велсу и Посымаку. Потом суда и грузы волоком переправляли в реку Тальтия — правый приток Ивдели, впадающей в Лозьву. Здесь начинался бассейн Оби.

Этим путем в декабре 1583 г. гонец Ермака Иван Кольцо вез известие Ивану Грозному о покорении Сибири.

Река Велс — левый приток Вишеры — берет начало у южной оконечности Молебного камня. Длина реки 92 км, ширина доходит до 80—100 м. Течение быстрое, много пережатов и островов, по берегам тянутся красивые скалы. Вначале Велс течет на юг, а после впадения реки Чурол поворачивает на запад.

Река Посымак — левый приток Велса. Длина 29 км. Начинается в северных отрогах хребта Хоза-Тумп. В верховьях река неширокая, всего 10—20 м, зато течение здесь очень быстрое. На своем пути Посымак принимает множество ручьев и речек, которые делают его шире и полноводней. Пережаты и камни попадают

по всей реке. Левый берег высокий, иногда скалы обрываются прямо к воде, правый берег низкий, с ярким разнотравьем на лугах. В реке много рыбы, а в прибрежных лесах — грибов, ягод, дичи.

**пос. ПОЛУНОЧНОЕ — пос. КРУТОЙ —
р. ПОСЬМАК. 96 км**

Поселок Полуночное, конечный пункт железной дороги, расположен в 18 км от Ивделя. Возникновение и развитие рабочего поселка связано с началом эксплуатации в годы Великой Отечественной войны месторождения марганцевых руд. Сейчас это крупный населенный пункт, центр поселкового Совета. Есть тут свой Дворец культуры, почта, магазины, школы.

От поселка по лесовозной дороге можно доехать до нежилого поселка Крутой, что в 54 км от Полуночного. Из Крутого на запад вдоль правого берега реки Ивдель уходит тропа. Долина реки резко сужается, образуя так называемые вторые «Ивдельские ворота». Река

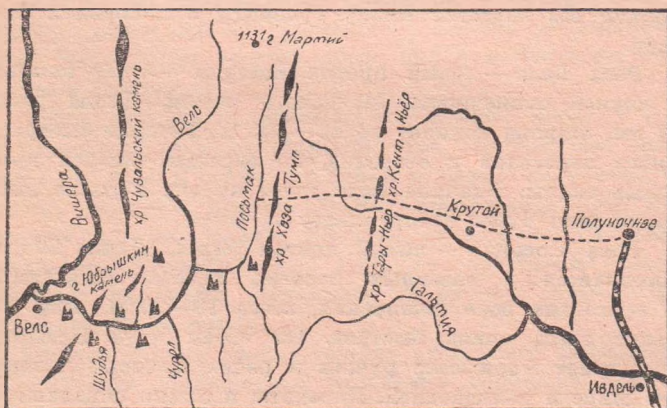

разрезает горы на два хребта, Кент-Ньер (с севера) и Тары-Ньер (с юга). Тропа выходит к реке Малый Ивель, после нее петляет среди скал и постепенно поднимается на хребет Хоза-Тумп, по которому проходит граница между Пермской и Свердловской областями.

В горах вековая тайга с могучими кедрами сменяется смешанным лесом, а на вершинах — только сплошной ковер из мха. С хребта открывается великолепная панорама Уральских гор.

Тропа уходит на юг, ее почти не видно. С вершины туристы должны спускаться строго на запад. Через 4 км — река Посьмак.

р. ПОСЬМАК — р. ВЕЛС — пос. ВЕЛС. 73 км

Если уровень воды в реке Посьмак достаточно высок, по ней можно плыть на небольшом плоту, хотя трудностей при этом встретится немало.

Сразу после впадения Посьмака в Велс один за другим следуют семь больших островов, которые проходить лучше левым рукавом и только последний — правым. На перекатах хорошо клюет хариус. За островами на правом берегу видна избушка, возле которой много малины.

Далее опять идут острова, их проходить левой протокой.

Вскоре Велс принимает слева реку Чурол. Ниже устья — серия мелких островов. Прежде чем плыть, разведайте проходы.

Через 10 км слева с шумом вкатывает свои воды Шудья. От нее до самого устья Велса острова попадают постоянно. Река становится значительно полнее, проходы у островов хорошо просматриваются. Спустя 20 км Велс впадает в Вишеру. На правом берегу увидите поселок Велс.

Через Денежкин камень. (Пятый вариант)

Протяженность пешеходного
пути 78 км.

По реке Кутим — 40 км.

По реке Улс — 49 км.

Продолжительность 12—15 дней.

Притоки Вишеры Улс и Кутим типично горные реки с быстрым течением, каменистым дном и частыми перекатами. Уровень воды в них меняется в зависимости от времени года.

с. ВСЕВОЛОДО-БЛАГОДАТСКОЕ — пос. СОЛЬВА. 42 км

Маршрут начинается в Североуральске — городе горняков, добывающих алюминиевую руду.

Отсюда пригородный поезд доставит туристов в поселок Черемухово. Из него — на автобусе до села Всеволодо-Благодатское (20 км).

Всеволодо-Благодатское расположено в котловине у подножия большой остроконечной сопки, с которой открывается прекрасный вид на всю округу. Из села можно сделать несколько радиальных выходов на некоторые из близлежащих озер: Дикое, Светлое, Нижнее и Верхнее.

Из Всеволодо-Благодатского выходите на лесную дорогу. Через 13 км встретится речка Ельцовка. В небольшом поселке живут рабочие, которые занимаются подсочкой и сбором живицы.

Через 6 км от Ельцовки ваш путь пересечет речка Березовка. В сухое время года она исчезает, а в период дождей становится бурливой и многоводной. От Березовки начинается постепенный подъем на Журавлев камень. Дорога сплошь покрыта каменными россыпями.

После подъема она спускается к полянам на берегу реки Сухой Шарп. Места здесь красивые, грибные.

Еще 2 км — и перед вами на левом берегу кордон Шарп. Отсюда можно сделать выход на вершину Журавлева камня или на вершину Денежкина камня (24 км) и с нее спуститься в поселок Сольва (14 км). Лучше всего на Денежкин камень подниматься по гребню хребта. Тропа идет по каменным осыпям, кругом причудливые нагромождения камней и скал.

Массив Денежкин камень состоит из нескольких высоких гор: Денежкин камень (1492 м), Шарпинские сопки (1292 м), Пихтовый увал (832 м), Желтая сопка (853 м). С главной вершины видны почти весь Уральский хребет и его отроги.

Спускаться с вершины можно или назад, к кордону Шарп, или к Желтой сопке. От нее по любой тропинке выйдете к приску Сольва.

Можно от Шарпинского кордона пройти в Сольву по дороге. Вначале она идет по руслу речки Сухой Шарп, преодолевает небольшой подъем и выходит к реке Большой Шегультан, а еще через 2 км — к реке Малый Шегультан. Здесь можно устроить привал.

Малый и Большой Шегультаны необычайно красивы. Слившись, они стремительно несут свою удивительно прозрачную голубую воду в Сосьву.

Дорога пересекает Малый Шегультан и идет среди леса. На пути еще один брод через речку Талая, а спустя 2 км покажется поселок Сольва (нежилой).

Прииск Сольва был основан еще до революции, когда здесь обнаружили золото и платину. Сейчас разработки прекращены. С прииска также можно подняться на вершину Денежкина камня. Отсюда до нее не более 14 км.

Для тех туристов, у кого в запасе на путешествие не слишком много времени, есть другой путь в Сольву. Они могут добраться сюда прямо из Североуральска.

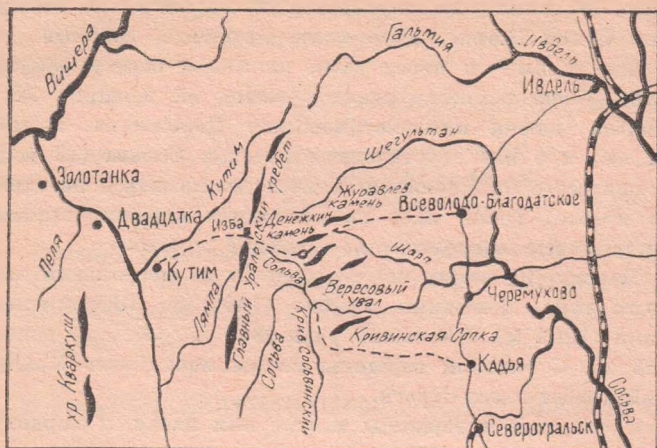

Вначале на автобусе, идущем до поселка лесорубов Кальи. Затем, на попутной автомашине до места впадения в Сосьву речки Крив Сосьвинский. Преодолев каменистый брод через Сосьву, тропой выйдете на дорогу, которая приведет к нежилому поселку Сольва.

**пос. СОЛЬВА — пос. КУТИМ —
р. УЛС — р. ВИШЕРА. 110 км**

Из Сольвы по тропе идите на северо-запад. Переходите речку Сосьву вброд и углубляйтесь по тропе в лес. Почти незаметно вы перевалите с восточного склона Уральских гор на западный. На самой границе частей света стоит охотничий дом. Перевал удобен и несложен.

С вершины водораздела реки растекаются в разные стороны — одни на запад, другие на восток. От перевала тропа идет на запад к реке Кутим. Вдоль ее левого берега вниз по течению лежит ваш путь. Через

30 км нежилой поселок Кутим. Рядом с ним развалины Кутимского чугунолитейного завода. В 3 км от поселка река Кутим впадает в Улс. От поселка до устья проходит старая дорога, по которой когда-то возили чугун на берег Вишеры.

По Улсу можно начинать сплав. На левом берегу нежилой поселок Двадцатка, в 6 км от него рабочий поселок Золотанка. В нем есть магазин, столовая, школа, клуб, почта.

Ниже Золотанки долина Улса расширяется. Через 15 км от поселка река впадает в Вишеру.

ПО ВИШЕРЕ

Было время, когда Вишера называлась Пассер-Я, что по-мансийски значит «большая вода». Есть предположение, что Вишерой реку называли выходцы из Великого Новгорода, потому что у них на родине тоже текла река Вишера. Новгородские ушкуйники еще в X—XI вв. пытались пробиться в сказочно богатую страну Биармию — Югру — Пермь, расположенную в Приуралье в верховьях Камы и Вишеры.

Вишера по праву считается красивейшей рекой Северного Урала. Длина ее 415 км, площадь водосбора более 31 200 кв. км. Выступающие в русле скалы и камни встречаются на всем течении. Река извилистая, много каменистых перекатов. Для Вишеры характерны весеннее половодье, низкая летняя межень и дождевые паводки.

Бассейн Вишеры сложен в основном известняками, которые в большинстве случаев подвержены карстовым процессам. Спелеологи-любители могут обследовать неизвестные полости и карстовые провалы. Но при этом никогда не забывайте об осторожности.

Все течение реки можно разделить на три части. Верхняя Вишера — самая бурная горная часть — от ис-

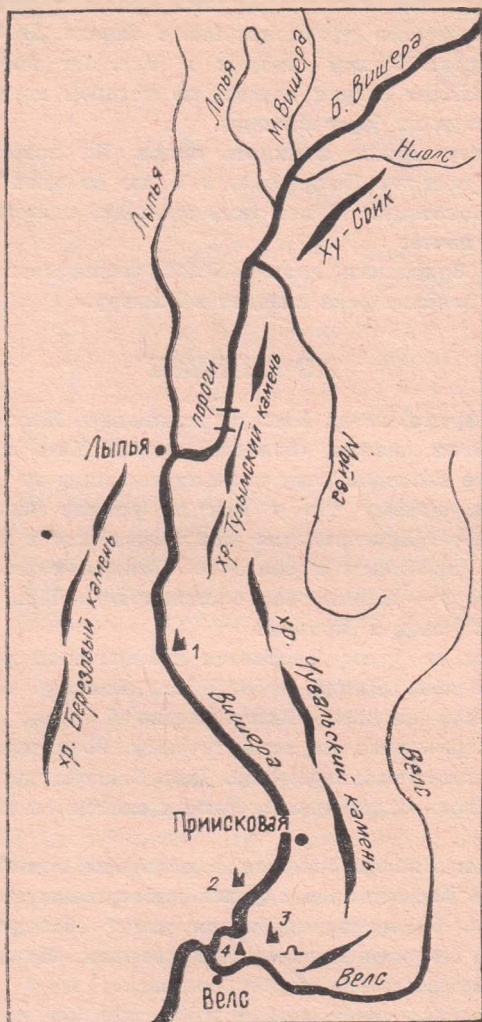

БЕРЕГОВЫЕ КАМНИ И СКАЛЫ:

1 Железорудные

2 Куб

3 Паниховская

4 Велсовские

тока до поселка Усть-Улс. Ширина реки здесь до 70 м. Весь участок буквально усеян перекатами.

Средняя Вишера — от Усть-Улса до впадения реки Колва. Перекатов по-прежнему много, но много и плесов. Ширина реки доходит до 150 м, а скорость течения снижается до 1 м/сек. Долина значительно расширяется, но еще много береговых скал.

Нижняя Вишера — от устья Колвы до впадения в Каму. Типично равнинная река, разливается местами до 900 м.

Истоков у Вишеры два. Они разделены Вишерским камнем. Правый рукав, Малая Вишера, берет начало на хребте Яны-Емты, левый, Большая Вишера, — с отрогов камня Поримонгит-Ур, одной из вершин поясового Урала, на самом стыке границ Коми АССР, Свердловской и Пермской областей. Оба истока всегда лежат под снегом.

У северного подножия горы Армия (через 26 км) оба истока сливаются.

Река петляет, здесь она очень мелкая, но, приняв слева два рукава речки Ниолс и справа речку Лопья, становится пригодной для плавания на крепко сколоченном плоту. На байдарках и резиновых надувных лодках можно начинать сплав выше Ниолса.

Отсчет расстояния по Вишере будем вести от устья реки Лопья.

устье р. ЛОПЬЯ — с. УСТЬ-УЛС. 225 км

После Лопьи в Вишеру справа впадают многочисленные безымянные ручьи. Берега реки болотистые, сплошь покрыты лесом. На 6-м км Вишера слева принимает приток Муравей. Он стекает с высокого хребта Муравьиный камень. Остроконечная вершина хребта, гора Ху-Сойк (1263 м), видна издалека. Восхождение на нее очень трудное, подходы только по ручьям. Ниже устья

Муравья два острова. Первый проходите слева, второй — справа.

На 11-м км слева впадает Мойва. В устье можно разбить привал, порыбачить, побродить по окрестностям.

С берега Вишеры хорошо виден хребет Тулымский камень. Его северная часть — гора Брусья. Она представляет собой цепь утесов различной конфигурации, сложенных из мраморовидного известняка. В южной части хребта находится самая высокая точка Пермской области — остроконечная вершина Тулымский камень (1377 м). Вокруг нее много причудливых останцов. Подходить к вершине лучше всего от острова Черного, который находится в устье р. Лыпя.

Приняв Мойву, Вишера течет на юг. Правый берег низкий и заболоченный, к левому подступает громада Тулымского хребта. На этом участке много перекатов. Встретятся также два острова. Первый проходите с любой стороны, второй — только слева. После этого будьте особенно осторожны — приближаются вишерские пороги. В малую воду они представляют опасность, в большую проходятся легко, но надо быть внимательными. Порогов пять. Первый лучше всего проходить по середине реки. Вдоль правого и левого берега торчат камни. Опасен, пожалуй, только второй. Он представляет собой каменистый остров в центре русла, по обоим потокам много крупных подводных камней, остается только узкая горловина слева от острова. За порогом небольшой плес, по которому разбросаны мелкие камни, за ними длинный плес (800 м) и третий порог. Начало его следует проходить по центру, затем держитесь ближе к правому берегу. Внимательно следите за камнями. Четвертый порог проходите тоже по центру.

Глубина на порогах небольшая, так что, если сядете на камень, снять плот будет нетрудно.

Ниже порогов Вишера делает несколько поворотов. На 32-м км справа в нее впадает река Лыпя. Недалеко

от берега расположены домики хутора Лыпья. Из хутора есть тропа на вершину Тулымского камня.

Чуть ниже устья Лыпья большой остров Зауголок, за ним путь преграждают три безымянных острова, за ними острова Черный и Поликарпов. Оба обходите справа.

Напротив острова Черный по берегу на восток к массиву Тулымского камня тянется просека. По ней проложена тропа.

Вишера течет здесь на юг. Пройдя один за другим три переката, сначала левой, затем правой протокой выйдете к трем островам: Гоглевый, Большой и Пожия. За ними слева впадает речка Рассоха. После начинается двухкилометровое Гоглевое плесо. В конце его два острова и снова перекаты. Вскоре слева Вишера принимает речку Долганиха. На юго-востоке высятся труднодоступные вершины камня Курыксар, похожие на петушиный гребень. Далее остров Кривая Береза, проходить который лучше левой протокой, и сразу за ним три острова, последний называется Мертвый, возле него коварный перекал. Здесь лучше пристать к берегу и разведать дорогу.

После впадения речки Мутиха Вишера течет прямо, перекаты чередуются с плесами. Через 8 км обойдите три острова Родничные. Затем снова остров, напротив, слева, впадает речка Курыксары. Немного погодя справа в Вишеру вливается река Расья.

Ниже — три небольших острова Железорудные, на левом берегу скалы с таким же названием. Острова обходите, предварительно разведав путь. Ниже скалы видна старая насыпная дорога, уходящая в глубь леса. По ней возили железную руду к берегу.

Слева в Вишеру впадает речка Зырянка, за ней Ивановка, между ними остров. Серия перекатов с островами встретится и перед большим островом Робычевский. Напротив него на правом берегу стоят дома геологов.

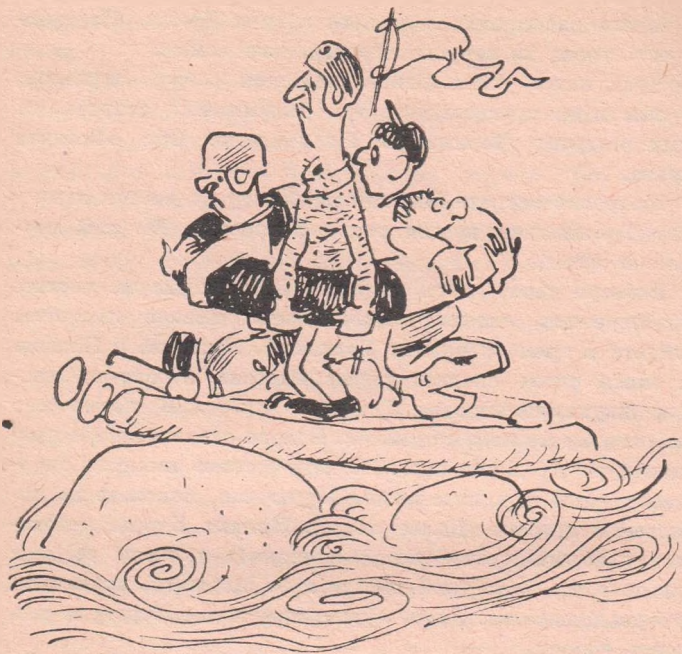

Судоходна правая протока. Остров Чувальский, расположенный ниже, обходите слева. Рядом с островом вливаются в Вишеру речки Верхняя, Средняя и Нижняя Чувалки. Отсюда хорошо просматривается хребет Чувальский камень.

Около камня когда-то существовал рудник. Железная руда отвозилась к берегам Вишеры и сплавлялась на Велсовский завод.

От устья Верхней Чувалки на северо-восток уходит тропа к куполообразной вершине Чувала. С этой вершины хорошо видны цепь Уральского хребта на востоке и весь дальнейший путь по Вишере, вплоть до Полю-

дова камня на юго-западе, к которому подплывете через несколько дней.

Вишера течет шестикилометровым плесом, в конце его слева вырастают домики поселка Приисковая (нежилой).

От Приисковой Вишера круто поворачивает на юг. Четыре острова проходите правой протокой. Затем река упирается в скалу Куб и разворачивается на юго-запад. С разведкой пройдите протоки у островов Горелый и Кучинский, за ними слева вольется речка Верхняя Паниха. После нее подгребайте к правому берегу, туда, где в Вишеру впадает Нижняя Паниха. Ниже ее устья скала Паниховская, за ней несколько мелких островов и Большой Медвежий (проход справа). От него Вишера, делая плавные кривые, течет к Велсу. Вначале на левом берегу появятся Велсовские скалы. За ними, в устье Велса, расположен рабочий поселок.

Велс — центр лесопункта Вайского леспромхоза. Здесь есть школа, клуб, почта, столовая, магазин и небольшая, на одну комнату, гостиница. Около поселка, в Велсовских скалах, находится интересная пещера.

Чуть ниже Велса расположен большой Прорывинский остров. Оставьте его слева. На правом берегу Вишеры увидите Банные скалы. В самом конце их — устье речки Банная. За ней начинается Нижне-Велсовский пережат. Встретившийся на пути остров Дыроватый проходите справа, прижимаясь к одноименному столбообразному камню. Напротив камня большой Дыроватихинский пережат, ниже его — устье речки Дыроватиха, а еще ниже — остров. Его обходите слева. За ним острова Гловинский и Березовский.

Обойдя справа еще один остров, сразу попадете на коварную косу, состоящую из густой сети мелких островов. Проходите их, держась левого берега, где высятся скала Прокофьевский камень. За камнем еще несколько островов, последний лучше обойти справа. Пре-

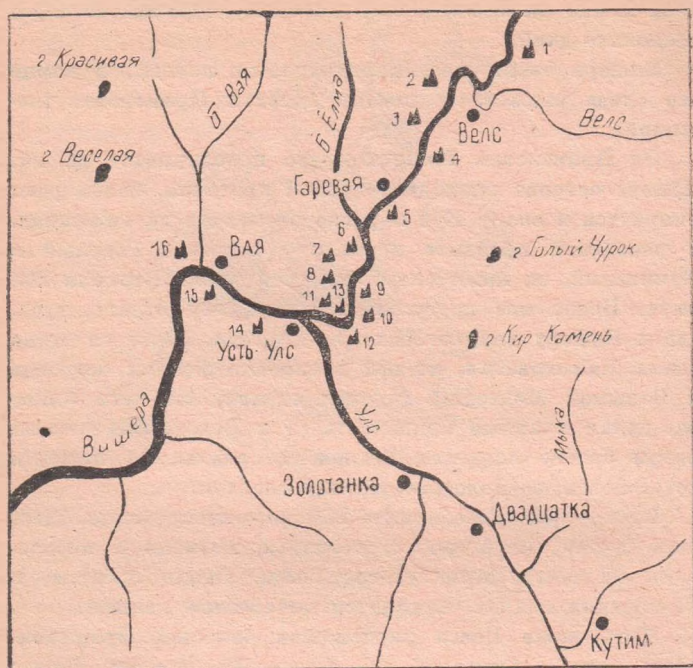

БЕРЕГОВЫЕ КАМНИ И СКАЛЫ:

- | | | |
|-----------------|------------------|---------------------|
| 1 Велсовские | 7 Гвоздок | 13 Ульсовская |
| 2 Банные | 8 Федосеев | 14 Ветряной |
| 3 Дыроватый | 9 Пальховский | 15 Золотые Гребешки |
| 4 Прокофьевский | 10 Филиппов | 13 Голосковский |
| 5 Дунькин | 11 Логинов Чурок | Чурок |
| 6 Елминский | 12 Кирина Кладь | |

одолев несколько перекатов и поворотов, на правом берегу увидите лесопункт Гаревая. Напротив в Вишеру впадает Большая Расья.

Ниже Гаревой большой Корниловский остров. Обходить его лучше справа. За ним несколько мелких островов и на повороте слева небольшой камень Дунькин, а справа, за устьем речки Елма, тянется красивый

120-метровый Елминский камень с остроконечными вершинами. Держитесь ближе к камню. Одноименный остров проходите справа.

От камня Вишера поворачивает на запад. Проходите между двумя небольшими островами и держитесь правого берега. Слева останутся еще два острова. На левом берегу увидите камень Гвоздок. Ниже небольшого переката — Федосеев камень. От него прижимайтесь к левому берегу. Позади останутся Пальховский и Филиппов камни. Против последнего возвышается 60-метровый камень Логинов Чурок. Пониже его — остров Киринский, проходить который надо слева. За островом на левом берегу увидите столбообразный утес Кирина Кладь.

Вишера поворачивает на запад. На повороте остров с перекатом, после него сразу гребите к левому берегу — справа мель. Чуть ниже встретите два острова, проходите между ними. На правом берегу Ульовская скала, за ней село Усть-Улс (нежилое), здесь можно осмотреть старинные бытовые постройки. Во время существования Кутимского завода Усть-Улс являлся крупной пристанью, тут строились баржи для перевозки металла вниз по Вишере.

Здесь не останавливайтесь, через 9 км поселок Вая.

с. УСТЬ-УЛС — г. КРАСНОВИШЕРСК. 131 км

От Усть-Улса начинается средняя часть Вишеры. Сразу от села плывите посередине. Один за другим встретятся три небольших острова. Слева увидите устье речки Меленка. Перед и в конце Меленковских островов перекаты. Вдоль левого берега тянется громада камня Ветряной. Проплыв острова, держитесь левого берега. Впереди остров Ветряной (проход левым рукавом), в конце его перекат. После этого подгребайте к правому берегу. Остров Вайский обходите тоже справа.

На правом берегу расположился поселок Вая. Здесь находится центр леспромхоза, снабжающего Вишерский бумажный комбинат лесом. В поселке есть школа, столовая, магазин, почта, клуб. Отсюда можно уехать автобусом в Красновишерск.

В пределах поселка в Вишеру впадают две реки — Большая и Малая Ваи. Большая Вая интересна тем, что за 4 км перед устьем она выныривает на поверхность из-под земли.

Напротив поселка группа скалистых утесов Золотые Гребешки, состоящих из красноватого кварцевого песчаника. За поселком реку преграждает понтонный мост. Миновав мост, выходите на середину реки. Вскоре начнется почти 600-метровый перекат. За ним Вишера круто поворачивает на юг.

На правом берегу увидите темный камень Голосковский Чурок. Около камня остров, проход справа, за ним небольшой Голосковский перекат. Вдоль левого берега длинной стеной тянется высокий камень Гостиновский. Остров перед ним лучше пройти слева. Сразу после острова подгребайте к левому берегу, чтобы лучше пройти рукав второго острова и Нижне-Гостиновский перекат. Ниже еще один небольшой перекат. После значительных островов и ряда мелких перекатов подойдете к золотихинским перекатам.

Слева в Вишеру впадают речки Верхняя, Средняя и Нижняя Золотиха. Верхняя берет начало у Золотого камня, а Средняя и Нижняя — у горы Золотиха.

Чуть ниже устья Верхней и Средней Золотихи перекаты. Перед Нижней Золотихой русло Вишеры сужается, начинается большой перекат Боец. Сразу за ним на правом берегу увидите камень Боец, который круто обрывается к реке. В большую воду камень Боец опасен.

Бойцовский перекат сливается с Нижне-Золотихинским перекатом. Намытый песчаный остров, вдоль ко-



БЕРЕГОВЫЕ КАМНИ И КАЛЫ:

16 Голосковский	23 Косогуриха	31 Притон
Чурок	24 Лысая	32 Источный
17 Гостинковский	25 Безымянный	33 Зобач
13 Боец	26 Писанный	34 Зеленая Береза
19 Ябрус	27 Гремячев	35 Говорливый
20 Жабин Мыс	28 Сыпучи	36 Кедровый
21 Моховой	29 Столбы	37 Ветлан
22 Грива	30 Дырзатый	38 Колчимский

торого тянется перекат, лучше обойти справа. Ниже встретится еще один остров — его обойдите слева.

Преодолев несколько перекатов и островов, на правом берегу увидите камень Ябрус. Около него впадают Малая и Большая Ябруски, но дельта их из-за островов не видна. За камнем начинается Ябрусский перекат длиной около километра. Через 500 м от него Моховой перекат. Проход лучше вдоль левого берега. Перед камнем Моховой в Вишеру глубоким омутом впадает небольшая речка. Около камня можно сделать остановку и обследовать несколько небольших пещер, расположенных неподалеку.

У подножия камня огромный камин, углубление. Перед ним площадка, где можно поставить палатки. Над камином сохранились рисунки, сделанные красной краской; ясно видны медведь, собака, человек и несколько

неясных рисунков. Профессор Кротов говорит о них так: «Сделанные фигурные надписи по типу сходны с надписями на Писаном камне Вишеры, на скалах Онежского озера, на берегах реки Томи и во многих местах на утесистых берегах Енисея».

За камнем Моховой идут подряд камни Косотуриха, Лысая скала и Безымянный, в котором есть небольшая пещера. От этих камней Вишера поворачивает на север. На правом берегу виден невысокий камень Жабкин Мыс, а ниже его — камень Грива. Главная струя проходит у правого берега Вишеры. Остров Еловый обходите слева.



У камня Моховой

От Елового начинается Верхне-Акчимский перекат. Прямо против острова, на левом берегу, в устье реки Акчим видно несколько домиков нежилого поселка Стрелки. На правом берегу раскинулась деревня Акчим. Выше деревни находятся три небольшие пещеры.

От Акчима лучше плыть по середине реки. Слева от вас промелькнет ряд береговых скал, а справа начнет надвигаться громада Писаного камня, который растянулся по берегу на 2 км. Подъем на него идет сначала по крутой осыпи, затем влево отходит тропа к вершине. Перед вами откроется величественный вид на реку, обрамленную с одной стороны пологим берегом с подступившим к воде лесом, с другой — отвесной громадой Писаного.

Около камня глубокое плесо, течение почти не чувствуется. Здесь великолепная рыбалка на тайменя и щуку.

Ниже по течению Писаный разделяется речкой Писанка на две неравные части (нижняя часть называется Белоусовским камнем). В устье Писанки лучше всего остановиться на ночлег.

Камень Писаный сложен из известняка. В нем можно найти остатки окаменелостей морской фауны. Здесь есть две пещеры. Камень считается одной из красивейших скал Вишеры. Свое название он получил из-за многочисленных древних рисунков и надписей, которые были обнаружены на скалах Белоусовского камня.

На вертикальной и гладкой труднодоступной скале люди конца каменного века нанесли темно-красной, смешанной с животным жиром краской рисунки, хорошо видимые с реки. Рисунки изображают лося, медведя, куницу, соболя, рыбу, человека. У основания скалы находилось жертвенное место. Здесь найдены кости жертвенных животных, кремневые орудия, обломки глиняной посуды. После Великой Отечественной войны профессор О. Н. Бадер проводил раскопки в районе камня.

И выяснилось, что народы, населяющие эти места, пользовались жертвенным местом на протяжении более четырех тысячелетий.

Удалось обнаружить свыше трехсот рисунков, сделанных на разной высоте. При изучении выяснилось, что все рисунки делятся на группы, связанные между собой по смыслу. Ученые предполагают, что сохранившиеся рисунки — это часть древней карты первобытных охотников.

Рисунки до нашего времени сохранились плохо. В этом большая вина туристов, которые оставляют по верх изображений свои адреса.

От камня Писаный река течет на запад. Сразу за камнем начинается Писаный перекат. Расположенный здесь небольшой песчаный остров обходите справа. Русло расширяется. Ниже камня Белоусовский увидите нежилую деревню Писаная. Сразу за ней остров Ушакова. Обходите его справа и сразу же подгребайте к ле-



вому берегу. Следующий остров, Вороний, тоже обходите справа. Напротив него на правом берегу расположена небольшая деревня Воронья. Пройдя перекат Вороний, держитесь правого берега. После серии островов и перекатов поворачивайте к левому берегу. Перед горой Сыпучи расположено село Сыпучи.

Гора Сыпучи поднимается на 90 м. Она сложена темно-серым песчаником, разбитым на мелкие плиточки. Песчаник легко распадается от самого незначительного давления, отдельные плитки с шумом скатываются к подножию горы.

Чуть ниже села находится остров Сыпучинский, заросший кустарником. Судоходна левая протока. Напротив острова справа в Вишеру впадает река Прилучная.

За горой на левом берегу большой поселок Новые Сыпучи. Здесь есть магазин, столовая, почта.

При выходе из судоходной протоки начинается Нижне-Сыпучинский перекат. После него можно спокойно плыть по середине реки. В пределах видимости камня Гремячий, что на правом берегу Вишеры, подгребайте к левому берегу. Встреченный на пути остров Шелюгинский обходите слева. За островом на правом берегу нежилая деревня Потаскуево. Она расположена в устье речки Большая Шелюга.

Через 1,5 км остров Голосковский (проход слева), еще через километр встретите перекат Крутой Порог. Нижне-Голосковский остров обходите тоже слева, за ним круто поверните к правому берегу. Группу Частых островов обходите справа. Между первым и вторым Частыми островами находится перекат Березовая Грива.

Левый берег Вишеры низкий, по правому тянется камень Столбы. Через 800 м от Частых островов начинается Верхне-Мартинский перекат. За ним на левом берегу возвышается камень Дыроватый, в котором есть несколько небольших пещер. Интересна пещера Каньонная.

Возле камня в Вишере впадает речка Дыроватиха. Ниже устья Дыроватихи пересечете Средне-Мартинский пережат. Встреченный на пути песчаный островок обходите справа. Напротив этого острова на правом берегу нежилая деревня Мартино. За ней начинается Нижне-Мартинский пережат.

От Мартино Вишера течет более спокойно. На этом отрезке лучше придерживаться правого берега. Не доплывая 200 м до острова Велгурский, заметите небольшой Велгурский пережат. Остров обходите справа. Сразу за ним слева появится устье речки Велгурка. От нее Вишера круто поворачивает на запад. Теперь можно свободно плыть по середине реки.

Среди леса увидите 40-метровый камень Притон. Старожилы деревни Велгур историю названия камня связывают со временем гражданской войны. Белогвардейский отряд на лодках сплавлялся по Вишере, грабя на пути деревни. Жители деревни Велгур, узнав о приближении отряда, натянули веревки через реку. Лодки, гонимые течением, со всей скорости налетели на веревки и перевернулись, увлекая за собой белогвардейцев. Весь отряд нашел себе могилу у камня.

Ниже камня сделайте остановку, чтобы обследовать интересную пещеру Органную. К ней от берега идет тропа, азимут 185°. В пещере 9 гротов. Вход в нее винтообразный. Сама пещера состоит из 2 ярусов.

От камня Вишера поворачивает на север и подходит к камню Источный (правый берег). Сразу за камнем принимает реку Малый Щугор. За ней Верхне-Щугорский пережат.

На правом берегу видны домики деревни Щугор. С левой стороны впадает река Большой Щугор. Ниже устья поселок Большой Щугор. Здесь живут алмазодобытчики.

Побывайте на плавучем алмазном заводе — драге. Первое впечатление от нее — в глубокую таежную ло-



Камень Столбы

щину чудом заплыл гигантский корабль и стремится выйти отсюда на простор, на чистую воду. Натужно скрипят корабельные снасти, но не двигается корабль с места. Зажала его тайга и не выпускает. Непрерывная цепь ковшей черпает со дна грунт. В обогащительном отделении огромный вертящийся барабан отсеивает пустую породу на транспортер. Пройдя ряд сложных процессов, нужная порода промывается и попадает на ленту, у которой стоит рентгеновский аппарат. Он-то и помогает снимать драгоценный «урожай» — вишерские слезинки-алмазы.

За поселком левый берег Вишеры покрыт смешанным лесом, а правый — лугами. После Нижне-Щугорского переката встретите острова. Обойдя первый слева, сразу поворачивайте к правому берегу. Второй остров проходите справа, третий, с перекатом Зобач, — тоже справа, прижимаясь к правому берегу Вишеры, где нависает черный камень Зобач. Сразу за камнем — поселок лесников Долгое Плесо. За поселком два небольших переката: Нижне-Долгий и Орефский.

Слева в Вишеру впадает крупный приток Большой Колчим. Напротив его устья расположен поселок Вишерогорск, в котором есть магазины, почта. Здесь центр одноименного сельсовета. Дальше путь идет вдоль правого берега Вишеры. Справа остается камень Зеленая Береза.

Впереди видна высокая и отвесная скала — это камень Говорливый. Высота его 60 м.

Речка Говоруха отделяет камень от деревни Заговоруха — центра Усть-Говорухинского сельсовета. В устье сделайте остановку. В деревне есть магазин, почта. Недалеко от деревни интересная пещера — Говорухинская ледяная. Найти ее можно только с проводником.

Пещера обследована автором с группой юных спелеологов. Вход представляет собой почти отвесный про-

вал. В 10 м от него начинается ледовый язык. Общая длина пещеры 85 м.

Камень Говорливый получил свое название из-за четкого сильного эхо. Все проплывающие около него туристы не забывают ему крикнуть:

— Кто украсил здесь края?

И камень отвечает: Я! Я! Я!

От Говорливого плывите посередине. Справа — нежилое село Говорливое, за ним деревня Романиха. Остров около нее обходите справа. За ним возвышается камень Кедровый, напротив него деревня Талица, расположенная в устье одноименной речки.

После Талицы Вишера течет на юг. Слева за лесом возвышается высокая стена камня Ветлан, а справа вдали видна каменная громада, похожая очертаниями на пьедестал Медного всадника в Ленинграде. Это Полудов камень.

Все больше чувствуется приближение города. Все чаще встречаются катера, лодки. Вот и Красновишерск — конечный пункт плавания по Вишере. Пристань расположена в 2 км ниже Красновишерска. От нее ежедневно в Пермь уходят речные автобусы типа «Заря». Есть в городе и аэродром — два часа и вы в Перми.

Красновишерск раскинулся на левом берегу Вишеры. Город в глухой тайге вырос вместе со строительством Вишерского целлюлозно-бумажного комбината имени В. Р. Менжинского. Комбинат славится высококачественной бумагой. На вишерской бумаге напечатано Полное собрание сочинений В. И. Ленина. Интересно и опытное поле северного растениеводства, где в суровых климатических условиях выращивают томаты, капусту, лук. Есть в городе Дворец культуры, широкоэкранные кинотеатры и другие социально-бытовые учреждения. Красновишерск — центр огромного северного района Пермской области.

По традиции туристы после долгого пути по Ви-

течет в этом направлении до впадения Жерновки. После нее поворачивает на запад и наконец от поселка Дыроватиха течет на север и недалеко от своего устья поворачивает на запад. Длина Березовой от слияния Рассох 186 км.

Река Березовая пересекает несколько предуральских горных цепей, на ее берегах скалистые береговые выходы известняков, которые придают реке исключительно живописный вид.

В верховьях Березовая течет по болотистой, поросшей лесом равнине, ниже устья Иньи скорость течения реки увеличивается, берега становятся высокими, а еще ниже — от камня Пшанный (Писанный) — с перерывом идут скалы.

До поселка Валай скорость течения реки достигает 1,6—2 м/сек. Частые перекаты сменяются спокойными глубокими плесами. Ширина реки в верхнем течении 30 м, в нижнем — 70—100 м. Река славится щукой, налимом, окунем, хариусом и тайменем. Берега Березовой на сотни километров заросли елово-кедровой тайгой.

**пос. ВЕЛС — хребет БЕРЕЗОВЫЙ КАМЕНЬ —
р. БЕРЕЗОВАЯ. 55 км**

Из Перми до Красновишерска 1,5 часа лета. Далее автобусом до поселка Вая. Вая расположен на правом берегу Вишеры. Отсюда на машине можно уехать в поселок Велс или же арендовать лодку и добираться на ней (49 км вверх по Вишере). На этом участке берега Вишеры очень живописны. Около Велса горы как бы раздвигаются, здесь река Велс впадает в Вишеру. В поселке запасайтесь всем необходимым, так как это последний населенный пункт на вашем пути.

Около поселка громоздятся Велсовские скалы. На склоне одной из них виден вход в Велсовскую пе-

щеру. Он ведет вниз в большой грот. Из него вправо тянется проход в просторный зал, где много причудливых натечных образований. В конце грота есть небольшое озеро, за ним — выход из пещеры к Вишере. Температура в пещере постоянная, $+2^{\circ}$.



Сталагмиты

Из поселка переправляйтесь на правый берег Вишеры. От берега в глубь тайги ведет лесовозная дорога. Ее пересекает просека, идущая с запада на восток. На просеке увидите тропу. Идите по ней на запад. Ориентиром вам будут столбы в лесных кварталах 336—337, 354—355. Тропа медленно поднимается в гору. Ее пересекает множество ручейков с кристально чистой водой, часто встречаются следы медведя, лося и других обитателей тайги.

Затем тропа поворачивает на север. Будьте внимательны: на подъеме она теряется и на камнях становится почти незаметной. Ориентируйтесь по затесам на деревьях, они в основном справа.

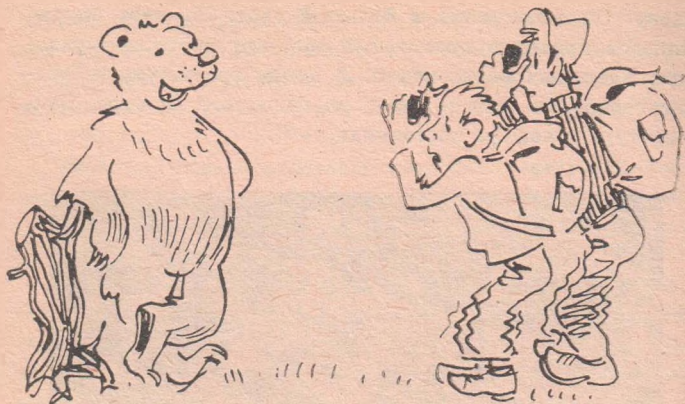

Переходите заболоченную долину, по которой протекают многочисленные притоки Вишеры. Отсюда начинается подъем к хребту Березовый камень.

Вокруг шумит тайга, на каждом шагу буреломы. В подлеске можно встретить рябину, шиповник, красную смородину, малину. Среди травы попадаются морошка, черника, княженика. Чем выше, тем лес становится реже, тоньше. У деревьев нижние ветки начинают стелиться по земле. Вершины деревьев изогнуты. Березы очень ветвисты, но тоже искривлены. На высоте 500 метров начинаются субальпийские луга с пышными и высокими травами. Здесь очень много синих и белых колокольчиков, прекрасных анемонов. Махрово-белые и розовые гвоздики и ярко-красные пионы распространяют дурманиющий запах. Еще выше луга сменяются беспорядочным нагромождением камней, покрытых лишайниками. Кое-где стоят карликовые березы. Под ними много черники, брусники и стелющегося можжевельника.

Крутизна подъема увеличивается перед перевалом. Высота его 600 м.

С перевала открывается широкая панорама Березового кряжа с белыми пятнами натающих снежников, океан тайги с отдельными вершинами гор, долина Вишеры.

Хребет Березовый камень, по-вогульски Кассен-Ньер, является водоразделом бассейнов Вишеры и Березовой. Хребт вытянут на юго-запад более чем на 120 км. С Березового камня стекают в Вишеру многочисленные речки: Лыпя, Паниха, Банная, Дыроватиха, Вая, Писанка, Малый Щугор, Говоруха и другие. На западном склоне начинаются левые притоки реки Березовой: Пож, Пырам, Усай, Жерновка, Валай, Зинай.

С перевала вниз идет хорошая тропа, которую пересекает масса ручейков. Они с шумом пробираются между камнями. У подножия хребта мост через реку Восточная Рассоха, за ним стоит охотничья изба. На берегу можно разбить палатки. Место очень живописное. Позади Березовый хребет, справа по склону великолепный альпийский луг, где среди густого разнотравья выглядывают ярко-красные цветы марьяна корня.

На стене избушки увидите стрелку азимута — 247°. В этом направлении в 100 м от речки на луговом склоне в воронке находится вход в пещеру Черная. Пещера была обследована автором вместе с группой юных спелеологов в 1965 г.

Длина обследованной части 192 м, глубина пещеры 65 м. Стены сложены из плотного черного известняка, покрыты белым и цветным кальцитом. Пещера состоит из двух ярусов, в ней 18 гротов.

Вход в пещеру напоминает чело русской печи. Первый грот Каньон, за ним грот Светлый, на стенах его много кальцитовых натеков. Свод достаточно высок, пол устлан крупными камнями.

Следующий грот — Кабанье ухо, названный так из-за кальцитового сталактита, похожего на ухо кабана. За ним идет грот Медвежий, где был найден скелет

медведя. В левой стене грота расположены углубления, в конце грота справа нависла большая глыба — будьте осторожны, здесь возможен обвал. Далее идут еще несколько гротов. Затем между больших камней увидите коридор, ведущий вверх. По этому вертикаль-



Приятного аппетита!

ному колодцу попадете на второй ярус. Первый — грот Колодец. Здесь множество сталагмитов и сталактитов, в потолке две органичные трубы, между ними гроздь кальцитового винограда. За ним грот Поворотный и грот Туннель, по которому нужно ползти очень осторожно, чтобы не сломать тоненькие цветные сталактиты и сталагмиты, так называемые соломинки, или макароны. В Туннеле очень сильный резонанс.

После осмотра пещеры к выходу возвращайтесь той же дорогой.

Теперь вам предстоит выйти на реку Березовая. Эта часть пути наиболее сложная. Запаситесь водой, так как вам попадется только одна речка. От лагеря возьмите направление на северо-запад. Троп дальше нет, идти придется, ориентируясь только по компасу. Через альпийский луг спускайтесь в долину, по которой протекает река Восточная Рассоха. Русло ее сильно каменистое, повсюду шумят небольшие водопады, плыть по реке нельзя. Можно идти вдоль нее, но так будет труднее и дальше. Поэтому придерживайтесь взятого курса и углубляйтесь в тайгу.

Идти нелегко, на каждом шагу приходится преодолевать полуистлевшие стволы деревьев. Чаще поглядывайте на компас, лучше всего, если вы через каждые 10—15 м будете брать ориентиры. Ступайте осторожно: среди густого и высокого папоротника не видно земли, поэтому здесь можно повредить ноги.

К вечеру выйдете к реке Южная Рассоха. Цвет воды коричневый, но река прозрачная. Ширина ее 15—20 м, русло извилистое, скорость течения различна, часто встречаются перекаты, глубокие омуты.

Если вы взяли с собой байдарки или надувные лодки, сплав можно начинать прямо от места выхода к реке. Тем же, кто решил сплавляться на плоту, нужно пройти до слияния Рассох и уже там строить плот.

Охота в окрестных лесах великолепная, а рыбачить лучше всего от слияния Рассох. Здесь много хариуса. Для рыболова нет ничего приятней, чем ловля хариуса, которую можно сравнить лишь с ужением тайменя на спиннинг. Ловить хариусов нужно только под перекатом или ниже устья притоков. У хариуса поклевка резкая и энергичная, подсечь не всегда успеваешь. Единоборство с ним доставляет массу удовольствий: хариус ведет себя бурно, делает стремительные рывки, пытается сорваться. Даже на берегу он не сразу даст взять себя в руки. Хариус очень красив: серебристое пружини-

стое сильное тело, широкий и длинный спинной плавник в цветных крапинках, мощный буро-красный хвост. Особенности у хариуса глаза. Они похожи на ромбовидный черный кристалл, позволяют видеть добычу в светлой воде и среди бурунов и пены. Жареный или соленый хариус очень вкусен.

р. БЕРЕЗОВАЯ — р. КОЛВА. 186 км

Для сплава по Березовой нужен небольшой плот: на нем легче маневрировать в узких протоках и преодолевать перекаты.

На правом и левом берегу стоят столбы с указанием расстояния от слияния Рассох до устья реки. Так, у впадения Южной Рассохи стоит столб с указанием 186 км.

В самом верхнем течении Березовой берега низкие. Тайга придвинулась к самой воде. Царящее вокруг безмолвие нарушают только зуйки-песочники да всплески хариусов.

После отметки 181 км к воде выходят сначала небольшие скальные обнажения, а затем по правому берегу нависает камень Писаный. Он состоит из тонкого слоеного серовато-белого плотного известняка. Название свое камень получил оттого, что на гладкой поверхности, отвесно спускающейся к реке, причудливыми узорами разрослись лишайники.

Ниже по течению с левой стороны стоит камень Наклонный, еще ниже — камень Пещерный.

Река, сделав несколько петель, приближается к красивому камню Арка. Сделайте остановку, осмотрите его. Камень сложен из плотного известняка. В центре камня огромная арка, ширина 8 м, высота 4 м. Постепенно сужаясь, она уходит под углом 30° на вершину. По этому сквозному проходу поднимайтесь на скалу. Она по-



Река Березовая

росла ягелем, кедром, елями, березами. С 70-метровой высоты открывается великолепная панорама реки.

Вскоре в Березовую справа впадает большой приток — река Инья. В ее устье на высоком берегу стоит охотничья изба. Здесь большой глубокий плес. Когда будете по нему плыть, у вас появится такое ощущение, что река вот-вот ринется куда-то из этой глубокой, наполненной до краев чаши. Издали слышен шум переката, русло сужается местами до 20 м, скорость течения возрастает. Слева проскакивает камень Боец, чуть ниже — камень Стена. За ними русло вновь расширяется, река, делая замысловатые петли, течет на юг.

После отметки 168 км идут тихие заводи. Берега низкие, на них много берез. Слева с шумом вкатывает свои



Мансийский Чурок

воды река Пож. На правом берегу ряд небольших скал. Река петляет меньше, пережат идет за пережатом. На левом берегу видны заброшенные дома геологов. Здесь когда-то стояла геологическая экспедиция. Теперь дома гостеприимно встречают путешественников.

Ниже, по правому берегу, камень Ермак. Из него начинается речка Ермак, которая течет всего 40 м и с шумом впадает в Березовую.

Приняв Верхнюю Расью, Березовая расширяется до 70 м и становится значительно глубже. В кристально чистой воде просматривается каждый камешек на дне. По берегам растет осина, которой в верховьях почти не было.

Далеко на высоком холме видны дома. Это нежилой поселок Бурундук. Поворот — и вы вливаете в огромный омут. Вверх по холму уходит тропа к поселку. С холма открывается вид на широкое таежное раздолье. На юго-востоке виден хребет Березовый камень. Река Березовая упирается в камень Бурундук, поворачивает и исчезает в тайге.

За домами видны осиновые и березовые рощи. В них можно набрать грибов на жареху.

Продолжаем плавание по Березовой. Справа река омывает небольшой серый камень Бурундук, названный так из-за горизонтальных темных полос, которые делают его похожим на этого небольшого любопытного зверька. За камнем стоит столб со знаком 136 км. За ним слева впадает речка Пырам.

Березовая снова входит в скальные берега. Справа высокий камень Бастион, за ним, слева, камень Угрюмый — высокий, серый, с могучими засохшими кедрами на вершине. Справа столб с отметкой 128 км, за ним камень Пехач.

После левого притока увидите камень Зубы, а за ним, справа, подряд идут камни Мансийский Чурок, Петух и Варыш — отвесный утес до 130 м высоты с

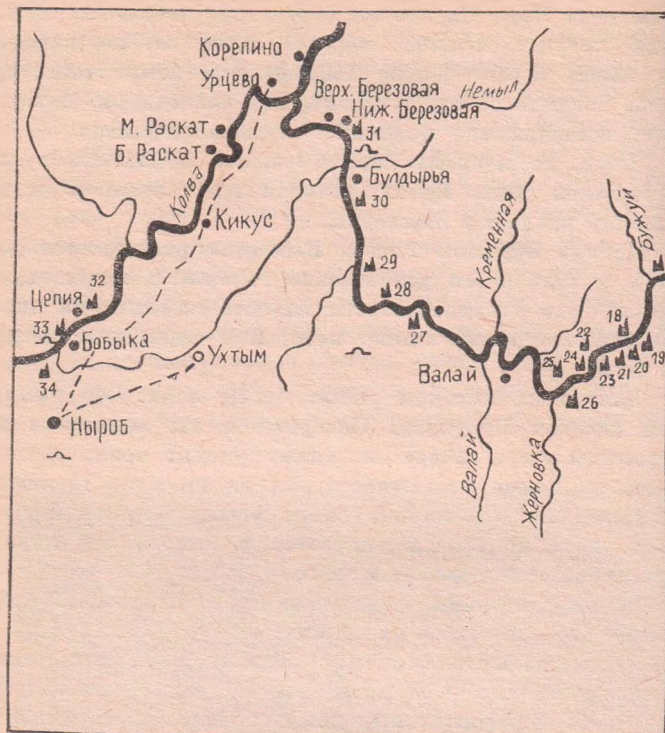

БЕРЕГОВЫЕ КАМНИ

- 1 Писаный (Пшанный)
- 2 Наклонный
- 3 Пещерный
- 4 Арка
- 5 Боец
- 6 Стена
- 7 Ермак
- 8 Бурундук

- 9 Бастион
- 10 Угрюмый
- 11 Пехач
- 12 Зубы
- 13 Мансийский Чурок
- 14 Петух
- 15 Варыш
- 16 Пинягинский Носок

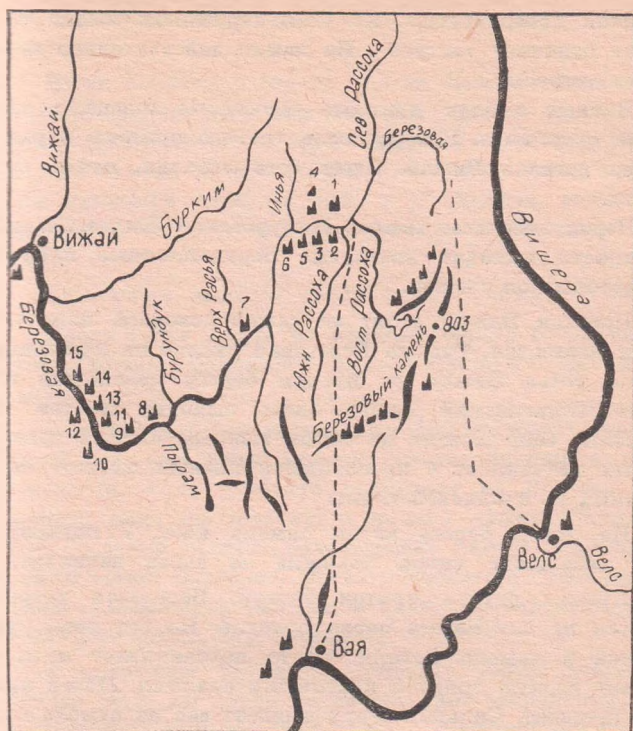

И СКАЛЫ:

- 17 Ежа
- 18 Сотник
- 19 Дядя
- 20—21 Братя
- 22 Пехач
- 23 Серовик
- 24 Непрístupный
- 25 Пасынок

- 26 Еран
- 27 Палец
- 28 Дыроватый
- 29 Амбарный
- 30 Кырныш
- 31 Мулыско
- 32 Боец
- 33 Дивий
- 34 Ветлан

гладкой поверхностью. На коми-пермяцком языке «ва-рыш» означает «ястреб». На камне действительно гнездятся ястребы.

Дальше пойдут длинные спокойные плесы с частыми островами. Вскоре после правого притока Бурким виден поселок Вижай. Здесь есть магазин, почта, столовая.

Перед поселком камень Мичуровское Жилье. На поверхность выходят изогнутые переломленные пласты, из которых он сложен.

Поселок Вижай стоит на самой северной излучине реки Березовая. Отсюда Березовая уходит на юго-запад. Ниже устья Вижая на правом берегу небольшой камень Пинягинский Носок. Здесь выходы пластов обнажены. Они состоят из серых мелкозернистых известковых песчаников с прослойками темных пластов, сложенных из сланцевой глины.

На левом берегу виден камень Ежа. У подножия две небольшие ниши, похожие на глаза великана.

Приняв справа приток Бужуй, Березовая устремляется на юг. Берега снова пологие. Но вот река упирается в камень Сотник, круто поворачивает и пересекает горную гряду с красивыми скалами. Перед камнем перекат. Сильная струя вынесет вас на отмель правого берега. Камень небольшой, всего 30 м, состоит из пластов серо-белого плотного известняка. Вершина камня увенчана выступом, напоминающим голову какого-то чудовища.

Легенда гласит, что в старину кто-то 99 раз пытался с шестом переплыть этот перекат, но все неудачно, и только в сотый раз его одолел. С тех пор и прозвали камень Сотником. Около камня по берегам растут редкие в этих местах орхидеи.

От Сотника Березовая, стремясь выйти из каменного лабиринта, проделывает самые неожиданные пет-

ли, и только после величавого камня Ерана выпрямляется.

Ниже по левому берегу камень Дядя, за ним скалы Братья. Вглядитесь, они похожи на два одинаковых лица. Ниже их на правом берегу утесами спускается к реке камень Пехач. Почти у вершины видна громадная каменная арка, за ней, в расщелине, гигантский каменный череп с двумя глазницами — входами в пещеру.

Еще ниже высится гряда скал с камнем Серовик.

После устья Бадьи по правому берегу более чем на сотни метров поднялись камни Непрístupный и Пасынок.

Еще поворот — и перед вами 180-метровый красавец Еран. Это сплошная длинная стена, лишенная растительности. Если захотите подняться на камень, спуститесь вниз по течению к началу камня. Поднимайтесь со всеми предосторожностями: камни сыпучие, покрыты мхом, скользят. Часто попадаются огромные камни — небольшие пещеры и арки. На вершине растут столетние кедры, ели, березы.

У подножия Ерана по луговому берегу множество дикого лука, по вкусу он не уступает огородному. Почти напротив камня стоит столб с отметкой 76 км.

Река становится спокойнее, как бы отдыхая после борьбы с береговыми скалами. Слева бесшумно впадает река Жерновка, справа — река Нижняя Расья.

Большой поворот — и перед вами на левом берегу между Большим и Малым Валаем расположился поселок Валай. Здесь есть почта, школа, магазин. Отсюда лесозаготовители сплавляют лес, так что теперь будьте осторожны и внимательно смотрите за плывущими бревнами. Из поселка можно на попутной машине уехать в Ныроб, а оттуда в Пермь.

После Валаая Березовая справа принимает речку Кременная. За ней нежилой поселок Трубаниха.

По обоим берегам среди леса торчат отдельные каменные утесы. Река делает плавный разворот, в излучине за вершинами деревьев виден камень Палец. Еще поворот — и вдали появляется каменная гряда. Это последняя цепь скал на Березовой. Остановиться лучше перед скалами. На левом берегу вдоль берега вытянулся нежилой поселок Дыроватиха.

Недалеко от поселка (2 км) есть небольшая ледяная пещера Холодная. Чтобы в нее спуститься, нужна крепкая веревка длиной не менее 60 м. Спустившись по ледовому языку на 52-метровую глубину, вы попадете в мешкообразный грот. Он очень красив, среди сталактитов и сталагмитов высится 10-метровая ледяная колонна.



Камень Дыроватый

Камень Дыроватый представляет ряд отвесных скал, напоминающих стены древних сооружений. Основной утес высотой 60 м. У самой вершины громадная арка соединяет его с другой скалой.

Возле камня течение замедляется. Через некоторое время на правом берегу вырастает камень Амбарный. Ниже его, на правом берегу, окруженный небольшими скалами, стоит камень Кырныш. Еще ниже — столб с отметкой 36 км, за ним по обоим берегам раскинулся поселок Булдырья. Здесь центр одноименного сельсовета.

За поселком на правом берегу последний камень Мулыско. Он красиво выделяется на фоне широкой долины нижнего течения Березовой, с него на северо-западе просматривается долина реки Колва. На северном склоне камня есть две карстовые арки и несколько мелких пещер.

Правый берег Березовой высокий, на нем приютились деревни Верхняя и Нижняя Березовая (обе нежилые).

Между деревнями прямо из воды фонтаном бьет сероводородный горячий источник. Местные жители пользовались им в любое время года.

Последние повороты в низких берегах — и чудесница Березовая отдает свои воды реке Колва.

р. КОЛВА — ДИВЬЯ ПЕЩЕРА. 95 км

Дальше плавание продолжается по многоводной быстрой Колве. Колва — самый значительный из правых притоков Вишеры. Длина 460 км. Площадь бассейна 14100 кв. км. Истоки ее находятся на западном склоне Уральского хребта у Колвинского камня.

Река рыбная, в старицах, прибрежных лугах и лесах

великолепная охота. Недаром «колва» переводится как «охотничий шалаш». Берега реки обрывистые, поросшие лесом. Береговые обнажения состоят из сланцев, известняков и песчаников. Перекаты встречаются по всей реке. Она хорошо проходима на плотях.

Деревни расположены на высоких берегах в окружении красавцев-кедров. На пути встретятся деревни Урцево, Малый Раскат, Большой Раскат, Большой Кукс.

От Большого Кукуса Колва течет по широкой долине. Приняв справа значительный приток Вишерку, Колва сужается до 60—80 м и течет в узком коридоре между крутыми берегами.

Справа — большое старинное село Богатырево, за ним деревня Боец, получившая свое название от скалы, которая отвесной стеной поднимается на 60 м. Затем справа — нежилая деревня Цепия (Дивья), за ней камень Дивий. В нем находится крупнейшая карстовая пещера Урала.

Об этой пещере знаменитый русский путешественник Н. П. Рычков писал в 1772 г.: «Сколько известно нам пещер, но ни в одной из них не видно, чтобы натура столь щедро источила в них редкости творения своего».

О Дивьей пещере издано достаточно литературы, поэтому нет необходимости ее описывать. Но многое в ней еще не изучено. Ежегодно исследователи открывают новые гроты и проходы. Общая длина исследованной части составляет 3240 м.

Около камня Дивий и заканчивайте свой маршрут. Отсюда 10 км до поселка Нырб. Оттуда в Пермь можно улететь на самолете. Можно также сесть на автобус, идущий до пристани Рябиново, а от нее в Пермь курсируют теплоходы.

ЧЕРЕЗ КАМНИ И СЛИВЫ МОЛМЫСА

Протяженность пешеходного
пути 58 км.

По реке Молмыс 100 км.

Средства передвижения —
байдарка, надувная лодка.

Лучшее время — июнь —
сентябрь.

Молмыс — типично горная река, образуется из слияния Западного и Восточного Молмыса. Истоки обеих рек находятся в средней части хребта Кваркуш. На всем протяжении река течет по узкой залесенной долине. Дно каменистое, скалистых береговых выходов очень мало. В русле почти по всей горной части реки много камней с крутыми сливами. В низкую воду они сильно затрудняют плавание, в большую воду всю реку можно проплыть за один — два дня. Ниже притока Большая Сирья Молмыс исчезает под скалами, затем через 9 км выходит на поверхность и еще через 15 км впадает в Язвю слева.

пос. ВАЯ — хребет КВАРКУШ —
р. МОЛМЫС. 58 км

До поселка Вая из Красновишерска — регулярное автобусное движение. Здесь запасайтесь необходимыми продуктами для дальней дороги. На попутном катере или на автомашине езжайте до поселка Золотанка. Он расположен на берегу реки Улс. Здесь есть почта, магазин, столовая.

От поселка на восток идет дорога в нежилую деревню Двадцатка (6 км). Идите по дороге еще 2 км до большой поляны. В начале поляны стоит геодезический знак, от него на юг уходит старая тракторная дорога. Углубляйтесь по ней в тайгу. Сразу начинается подъем. Вековые деревья сменяются молодым бе-

резняком — и снова стоят по обе стороны исполинские ели и кедры. Дорога выходит на просеку, по которой среди крупных камней бежит ручей. От квартального столба с номерами 39—40, 55—56 дорога вновь поднимается и уходит влево. Постепенно темнохвойная тайга переходит в редколесье с приземистыми кривыми березами и низкорослыми разлапистыми елями. Под влиянием северного ветра и низкой температуры стволы берез закручены в невообразимые узлы. Среди редколесья встречаются болота, поросшие искривленными березами. На плато лес кончится, и перед вами откроются просторные альпийские поляны с богатым разнотравьем. Еще выше, над тундровой растительностью, возвышается куполообразная гора — это Первый Кваркуш. Тропа просматривается плохо. Ориентиром будет квартальный столб с номерами 108—126. Первый Кваркуш остается справа, а слева — главный Уральский хребет.

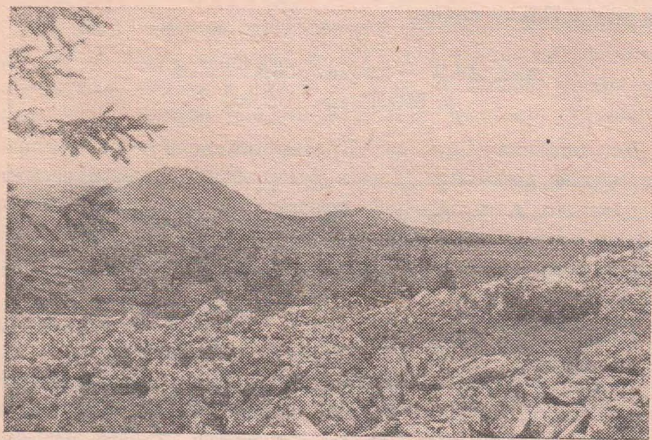

Хребет Кваркуш. Вдали видна Круглая сопка и гора Гроб

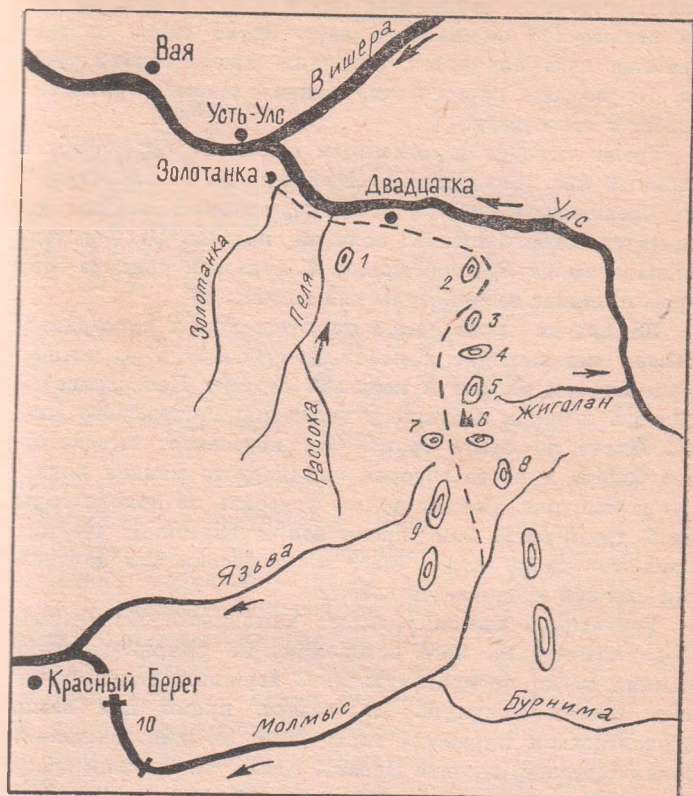

БЕРЕГОВЫЕ КАМНИ И СКАЛЫ:

- | | | |
|------------------|--------------------|----------------|
| 1 Пелины Уши | 5 Вогульская сопка | 9 Антипин |
| 2 Первый Кваркуш | 6 Три Брата | Гребешок |
| 3 Круглая сопка | 7 Дор-Мык | 10 Сухое Русло |
| 4 Гроб | 8 Гошьян-Мык | |

Около группы первых крупных камней тропа раздваивается. Идти нужно по левой. При хорошей погоде весь маршрут просматривается до Вогульского камня. Дальше тропа снова раздваивается, идите опять по ле-

вой. Постепенно начинается спуск, тропа проходит среди невысокого смешанного леса. Затем снова подъем. Граница леса кончается, впереди — высокогорная тундра. На востоке по-прежнему виден главный Уральский хребет и его отроги.

Тропа выходит к каменным скалам и спускается в хвойный лес. (Если день уже на исходе, то ночлег лучше организовать здесь.) После залесенной долины начинается заболоченный пологий подъем. На востоке видна громада Круглой сопки. С перевала увидите гору Гроб, а южнее ее — Вогульский камень.

На спуске тропа часто теряется среди кустарника. Вскоре она выходит к небольшому озеру и раздваивается. Правая уходит к нежилой деревне Цепельские поляны, а левая к избушке у подножия Вогульского камня. Идите по левой тропе. Она пересекает высокогорное болото и через заросли карликового ивняка подходит к избушке. Ночлег лучше устроить не доходя горы Гроб, среди елей. Они укроют вас от постоянно дующих здесь холодных ветров. Изба мало удобна для ночлега, так как вся продувается ветром.

Вогульский камень покрыт каменными россыпями. Поднимайтесь на него осторожно, на покрытых мхом камнях легко поскользнуться. С вершины виден почти весь хребет Кваркуш. На севере, прямо под вами, продолговатая пирамида горы Гроб, за ней полушарие сопки Круглой, дальше Первый Кваркуш, а вдали среди леса хорошо видны очертания Кир-камня; немного восточнее вершина горы Шудья-Пендыш, чуть правее ее Белый камень, вершины главного Уральского хребта, и над ними громада Денежкина камня. На востоке, прямо внизу, долина реки Улс, за ней скалистый Антипин Гребешок, южнее его Казанский (Сосьвинский) камень. На юге группа скал Три Брата и вдалеке вершина горы Кваркуш. На западе океан тайги, среди которого едва просматривается вершина Золотого камня.

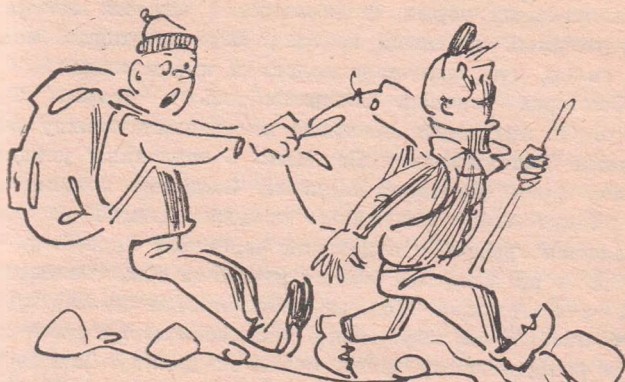

Недалеко от Вогульского камня находится один из красивейших уральских водопадов. Чтобы попасть к нему, идите к скалам Три Брата. Они стоят на ровном, как аэродром, плато. Гигантские, с многоэтажный дом камни разделены узкими расщелинами. Когда-то это был целый прямоугольный останец, но время, дожди и резкая смена температур разрушили его. От Трех Братьев идите вниз, ориентируйтесь на шум падающей воды.

Множество больших и малых ручьев, стекающих с Вогульского камня, образуют стремительную речку Жиголан. Сжатый узким каменным руслом, поток воды пры-

гает с камня на камень, образуя причудливые водопады. Спускайтесь вдоль русла очень осторожно — впереди отвесный обрыв. С 15-метровой высоты низвергается мощный красивый водопад. Шум падающей воды так силен, что заглушает голоса и крики людей.

Осмотрев водопад, возвращайтесь к камням Три Брата. От них идите по тропе к седловине между вершинами Гошьян-Мык и Дор-Мык. С седловины увидите долину реки Западный Молмыс. Западнее долины на юг уходит отрог Кваркуша, представляющий из себя скалистый гребень с отдельной вершиной Гребешок.

Сплав по Молмысу лучше начинать там, где Западный и Восточный Молмыс соединяются вместе. Для этого необходимо спуститься с седловины по тропе на юг к разрушенному дому, оставляя долину Западного Молмыса слева, и двигаться по направлению к горе Гребешок. На западе хорошо видна широкая долина — там начинается Язьва, за ней стоят отроги Кваркуша. Тропа постепенно идет на подъем.

Миновав зону леса, выйдете на скалистый отрог Кваркуша к горе Гребешок. Тропа уходит вниз в долину речки Полуденная Язьва. Сверните с тропы и продолжайте путь вдоль скалистого гребня по его западному склону. Преодолев подъем, спускайтесь вдоль каменистого гребня на юг в седловину между двумя вершинами. Перед вами долина Западного Молмыса. Идите по восточному склону отрога к реке. Зона тундры переходит в великолепные альпийские луга, затем смешанный лес. Спускайтесь осторожно, среди высокой травы и в лесу много камней. Спуск займет не меньше часа. Идите вдоль берега (тропы нет) или по реке до слияния Западного и Восточного Молмыса.

р. МОЛМЫС — ИЗБА ПАСТУХОВ. 100 км

После слияния Молмыс в малую воду мелкий, плыть невозможно. Лучше пройти 6—10 км до впадения ле-

вых притоков. От них река становится глубже, ширина по-прежнему 15—25 м. Плыть приходится очень осторожно, так как в русле много камней и сливов. Описать каждый участок невозможно, камни попадаются через каждые 10—20 м.

Через 60 км от слияния слева в Молмыс впадает значительный приток Бурнима. В устье ее хорошее место для стоянки. Ниже по-прежнему каменный хаос в русле с частыми перекатами и порогами. Река меняет юго-западное направление на северо-западное. По правому берегу к воде спускаются небольшие скалы. Молмыс начинает выписывать замысловатые петли. Камней в русле становится меньше, плыть легче. На правом берегу видна скала Жиголан высотой 50 м, ниже ее длинное плесо с хорошим течением. Река, разлившаяся на 50 м, после Жиголана снова сужается. Здесь вам предстоит преодолеть последние камни. Дальше Молмыс снова становится широким, чаще попадаются острова.

Впереди видны скалы, держитесь правого берега, чтобы не проскочить избу пастухов. Здесь и заканчивается плавание по каменистому Молмысу. Отсюда сходите к месту, где воды Молмыса незаметно скрываются в известковых скалах. Только при большой воде река течет на поверхности.

Дорога от избы пастухов проходит 9 км прямо по сухому руслу Молмыса. Недалеко от моста река с шумом появляется на поверхности. Течение такое быстрое, что реку здесь невозможно перейти вброд. Чуть выше этого места есть мост. За ним шоссе и дорога.

По дороге (налево) 11 км до поселка Красный Берег. Здесь есть почта, магазин, столовая. Отсюда ежедневно, кроме понедельника, летают самолеты в Соликамск. Можно также уехать попутной машиной в Красновишерск или Соликамск.

ПО РЕКАМ ТЫПЫЛ И КОСЬВА.

Протяженность пешеходного
пути 8 км.

По рекам — 183 км.

Продолжительность 12—16 дней.

Средства передвижения —

байдарка, надувная лодка, плот.

Лучшее время — июнь, август —
сентябрь.

Тыпыл, правый приток реки Косьва, образуется из Сухого Тыпыла и реки Пожва. Эти реки разделяет гребневидная гора Козьмер, юго-западные отроги ее подходят вплотную к берегам Сухого Тыпыла. Длина реки 68 км.

Река горная, для нее характерны быстрые подъем и спад воды во время дождя. Течение стремительное, часто попадаются перекаты, порогов нет. На всем протяжении Тыпыла правый берег высокий, местами скалы отвесно обрываются к воде.

Долина реки Тыпыл широкая, часто встречаются заболоченные участки, старицы и озера.

Косьва — левый приток Камы. У нее два истока: Большая Косьва, берущая начало у Павдинского камня, и Малая Косьва, вытекающая ручьями с южного склона Косьвинского камня. Длина реки 283 км. В верхней и средней части дно каменистое, течение быстрое, особенно на перекатах и порогах (тулумах). В сухое время года на перекатах бывает очень мелко. Не случайно коми-пермяки называли ее Косьвой: «кос» (кэс) значит «сухой, мелкий», «ва» — вода, «Косьва» — «мелкая вода».

В средней части реки построена Широковская ГЭС. Здесь образовалось Широковское водохранилище площадью 32 кв. км.

В Косьве много рыбы.

**р. ТЫПЫЛ — р. КОСЬВА —
пос. ШИРОКОВСКИЙ. 183 км**

Поездом добирайтесь до города Североуральск. Затем автобусом до поселка Бояновка. Отсюда в сторону Казанского камня идет дорога. В 65 км к югу у подножия Казанского камня есть нежилой поселок Казанский. От поселка на юг уходит лесовозная дорога, через 2 км она раздваивается. Лучше идти на юго-запад. Затем дорога повернет на юг. Дальше она проходит по заболоченной местности. Через вырубки дойдите до дома лесорубов, от него на юг находится спуск к реке Пожва. Пожва — левый приток Тыпыла.

Туристы, у которых есть надувные лодки или байдарки, могут сплавляться с любого места реки Пожва. Для сплава на деревянном плоту необходимо пройти до устья Пожвы. После ее впадения Тыпыл становится вдвое полноводнее. Ниже устья Пожвы на левом берегу стоит охотничья изба. Около нее удобное место для постройки плота.

В километре от избы слева впадает речка Тарасовка, за ней — речка Старая, чуть ниже ее, справа, — речка Караульная. Ниже ее справа и слева впадают почти друг против друга речки Моховатая и Кривая. Затем, слева, — речка Долгая. На всем протяжении реки отличная рыбалка, особенно чуть ниже устья притоков.

Перед небольшим правым притоком на левом берегу стоит охотничий домик, через 3 км — второй. Справа впадает значительный приток Росомашья, километром ниже, слева, — речка Щучья. Тыпыл стал полноводнее, шире, часто встречаются острова, скорость течения доходит до 0,6 м/сек. Притоки чаще пошли слева: Погорелка, Мутежная, Пальничная, Луговая, в устье которой увидите несколько домиков. За ней Тыпыл впадает в Косьву. Чуть выше устья по левому берегу

Косьвы стоит несколько домов нежилого поселка Усть-Тыпыл.

Участок от устья Тыпыла до поселка Верхняя Косьва самый сложный для сплава. В 7 км от устья Тыпыла Косьва пропилила себе долину между тремя камнями, с севера Острый и Чердынский и с юга Дикарь-камень. Река течет в узком ущелье, русло загромождено камнями, много порогов, которые тянутся на 7 км и называются Медвежьи Головы. Течение стремительное. Перед началом порогов — остров. За островом в русле из воды торчат отдельные камни, а за ними сразу три порога под общим названием Большая Медвежья Голова. Первый можно проходить с любой стороны по гребням слива. На втором пороге чувствуется значительный уклон реки.

После порогов река делает небольшой поворот на юго-запад. У левого берега — небольшая скала, проходите вдоль правого берега. После скалы неопасные камни и небольшой слив под названием Косые Переборы (камни, вытянувшиеся поперек реки), за ними Ольховский перекат.

Проплыв небольшой плес и порог Малая Медвежья Голова, попадете на небольшой перекат Звездный, за ним справа впадает речка Березовка, после нее начинается длинный плес. В конце его остров Верхний, за ним в русле беспорядочно торчат камни. На левом берегу поселок Верхняя Косьва (нежилой), расположенный у подножия лесистой горы Дикарь-камень. Поселок возник из деревни, которая была основана в связи с постройкой «государевой дороги» в 1596 г. Она была единственной дорогой между Европой и Азией в течение 200 лет, то есть до 1783 г., когда был проведен Сибирский тракт из Перми через Кунгур в Екатеринбург (Свердловск).

Из поселка хорошо видны конусообразный камень Острый, а за ним Чердынский камень. С правого бе-

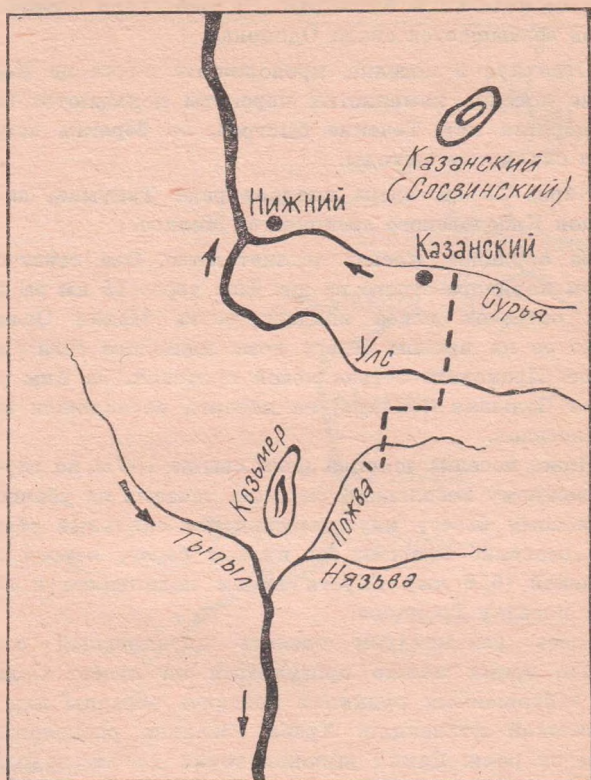

рега к их вершинам идет тропа. До горного массива — 10 км.

Вершина Острого камня представляет собой гребень длиной около километра. Вокруг скалы, сложенные из огромных каменных глыб. Пройдя по гребню на север, спускайтесь в седловину, отделяющую Острый камень от Чердынского. Вершина Чердынского камня

(939 м) пологая и безлесная. На ней среди альпийских лугов возвышается скала Одинокая.

Отдохнув в поселке, продолжайте сплав по Косьве. Ниже поселка каменистые перекаты попадают часто, но порогов нет. Течение быстрое, по берегам встречаются скалистые выходы.

Через 15 км слева впадает река Тулумка, за ней кордон Кизеловского лесничества Мелкое.

За кордоном Косьва петляет мало. Она течет в зеленом коридоре строго на юг. Еще через 15 км за длинным островом слева впадает речка Малая Ослянка. Ниже ее на правом берегу дома нежилого села Сторожевое. Проходите остров левой протокой. За ним устье речки Большая Ослянка, на которой расположен нежилой поселок.

Ниже поселка ширина реки свыше 100 м, но глубина по-прежнему небольшая, скорость течения не убавилась. По левому берегу идут живописные скальные обнажения, особенно красивы на правом берегу отроги горы Осанской (618 м). Спустя 10 км подплывете к нежилому поселку Троицкое.

Здесь рекомендуем сделать двухдневный отдых. За это время можно прогуляться на хребет Ослянка и в заброшенных рудниках поискать образцы для геологической коллекции. Хребет Ослянка расположен в 9 км от реки. Самая высокая точка хребта находится на высоте 1123 м над уровнем моря.

На правом берегу напротив поселка видна широкая просека, уходящая на восток, по ней проходит тропа. Запаситесь продуктами на два дня, не забудьте прихватить теплые вещи и рано утром отправляйтесь в путь.

Тропа сразу идет на подъем по западному склону горы Черная. Вокруг молодой лес. Затем просека выходит на старую дорогу. Она то спускается в узкую долину речки Ломоватиха, то поднимается. Дорога пе-

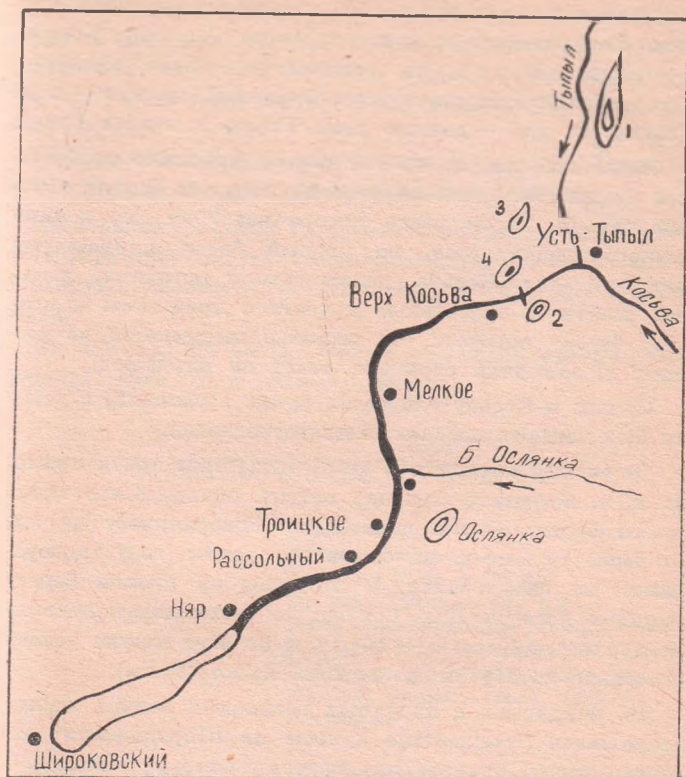

БЕРЕГОВЫЕ КАМНИ И СКАЛЫ:

- | | |
|-----------------|--------------|
| 1 Кедровый Спой | 3 Чердынский |
| 2 Дикарь | 4 Острый |

реходит в тропу, которая приводит к подножию Ослянского хребта.

Пройдите по гребню хребта на север сначала к одной вершине, затем к самой высокой. С нее откроется

широкая панорама Урала. На северо-востоке видна громада Косьвинского камня, на севере — долина Косьвы и пройденный путь, на юго-востоке, совсем рядом, — куполообразная вершина горы Одинокой, на юге — гора Плехан, за ней — долина реки Усьвы и хребет Басег.

Ниже поселка на правом берегу красивые прибрежные скалы. Река отклоняется на запад и входит в узкий каньон. Затем резко поворачивает на юг, долина немного расширяется, но правый берег по-прежнему высок и крут. Косьва, делая резкие повороты, пытается выйти из гор. После крутого с прижимом к правому берегу поворота она наконец вырывается из теснины и, замедляя свой бег, течет на юго-запад.

Справа в Косьву вливается ручей Гремящий, в устье его был когда-то поселок лесозаготовителей.

От устья Гремящего 8 км Косьва течет почти прямо. На пути встретите большой остров, обходите его вдоль левого берега. Затем река круто поворачивает на юг, но через километр, не сумев преодолеть гору, поворачивает на северо-запад. В излучине на правом берегу нежилой поселок Няр. Отсюда до шахтерского поселка Центральный Коспаш — 16 км, а из него можно уехать рейсовым автобусом до города Кизел (9 км).

На байдарках и надувных резиновых лодках можно продолжать путешествие дальше по Широковскому водохранилищу, которое начинается прямо от поселка.

Широковское водохранилище образовалось в 1943 г. В суровый для нашей Родины 1942 год пришли на берег Косьвы строители. Там, где реку сжимали высокие скалистые берега, изыскатели забили первые колья для будущей гидростанции и поселка.

Длина плотины 300 м, высота 40 м. Управление гидроагрегатами автоматизировано. Центр управления находится за 20 км от ГЭС в городе Губаха. На 35 км простирается водохранилище, глубина его до 40 м. По-

крытые лесом берега круто уходят ввысь. Левый берег изрезан заливами. Правый берег скалистый и крутой. Плывите не спеша, старайтесь держаться вдоль левого берега, чтобы в случае непогоды укрыться в одном из заливов.

Чуть ниже плотины расположился поселок Широковский. Улицы его ступенями спускаются к реке.

Небольшие сильные катера-лесовозы подводят к плотине огромные плоты. Специальные подъемники транспортируют древесину на лесозавод и на гидролизный завод.

Из поселка 22 км до железнодорожной станции Половинка. Туда ходит рейсовый автобус.

К ЯЙВИНСКИМ ТУЛУМАМ

Протяженность пешеходного пути — 69 км.

По реке Губь — 26 км.

По реке Яйва — 144 км.

Продолжительность 18—25 дней.

Средства передвижения —

байдарка, надувная лодка, плот.

Лучшее время — май, август — сентябрь.

Яйва — горная река. Начинается на южном склоне хребта Кваркуш, впадает в Каму слева. Длина реки 304 км. В верховьях долина Яйвы неглубокая, берега покрыты елово-пихтовой тайгой, сосновыми борами и болотами.

Весенний ледоход начинается около 25 апреля в нижнем течении и продолжается до 5—7 мая в верхнем. Самая высокая вода в весеннее половодье бывает около 20 мая. Осенний ледостав начинается с верховьев в середине октября.



Яйвинские тулумы

**г. КАРПИНСК — пос. КЫТЛЫМ —
КОНЖАКОВСКИЙ КАМЕНЬ —
ИЗБА ХУДОЖНИКОВ. 92 км**

Маршрут начинается с города Карпинск Свердловской области. До него добираться поездом. Город (бывший Богословский завод) назван в честь Александра Петровича Карпинского — выдающегося советского академика, уроженца города Красноуральск. Карпинск — современный растущий город с широкими улицами и площадями. Трамвайные линии связывают центр с железнодорожным вокзалом и рабочими поселками. Интересен городской парк культуры. «Зеленый остров» — так называют его жители. С территории парка видны отроги Уральского хребта.

Из Карпинска на рейсовом автобусе отправляйтесь в поселок Кытлым. Поселок со всех сторон окружают величественные горы Северного Урала. На севере взметнулся к облакам Конжаковский камень — высшая точка Северного Урала (1569 м). Восточнее виден скалистый гребень Серебрянского камня (1305 м), на юго-западе — куполообразная вершина Тылайского камня (1470 м), на западе — громада Косьвинского камня (1519 м).

На востоке и юго-востоке цепью вытянулись гребни Васильевского (870 м) и Сухогорского (1201 м) камней, горы Семичеловечьей (1035 м) и Безымянной (1050 м), на юге возвышается гора Колпак (955 м).

Кытлым — типичный горный поселок, уральский Клондайк, как называли его раньше. С его историей можно познакомиться в музее, расположенном в Доме культуры.



БЕРЕГОВЫЕ СКАЛЫ И КАМНИ:

- | | | |
|----------------|----------------------|--------------|
| 1 Косьвинский | 7 Река Катышер | 11 Крестовый |
| 2 Катышер | 8 Сухогорский | 12 Родичный |
| 3 Тылайский | 9 Гора Семичеловечья | 13 Соколиный |
| 4 Конжаковский | 10 Гора Заречная | 14 Тихий |
| 5 Иов | | 15 Вязовой |
| 6 Серебряный | Гарь | |

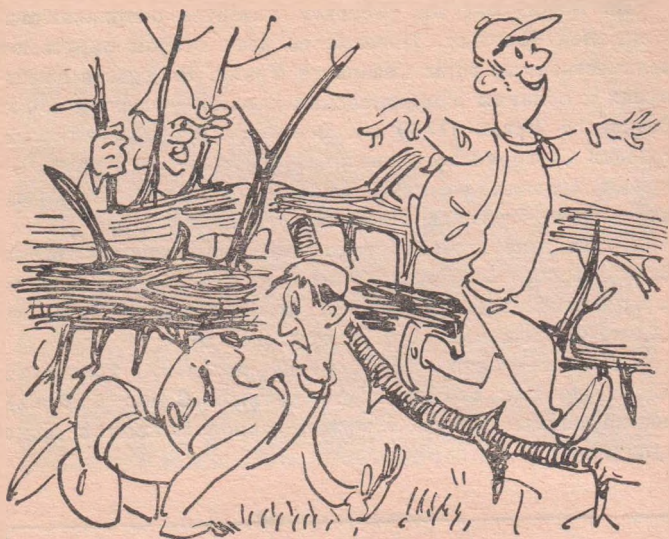

В самом начале поселка находятся домики туристской базы, в них и устраивайтесь на ночлег. В Кытлыме запаситесь продуктами, так как первый магазин встретится только в поселке Сухая.

От поселка на перевал ведет тропа. По ней выйдете к лесной дороге. Сворачивайте направо и идите по ней до отворота, здесь из камней выложена стрела. Впереди услышите шум воды: небольшой крутой спуск — и вы на берегу стремительной речки Катышер. По левому берегу идите к перевалу. Вначале тропа вьется по заболоченной местности среди осин и берез. Постепенно начинается подъем. Под камнями журчат многочисленные ручейки, стекающие в речку **Конжаковка**. Часто приходится перелезать через могучие стволы упавших кедров, елей.

В 1771 г. академик И. И. Лепехин, путешествуя по

Уралу, побывал на вершине Конжаковского камня. Вот как он описывает путь к нему: «Тропа завалилась огромными кедрами версты на четыре, который завал жители ломом называют. Кедры сколь горделивы своей вышиной и плодом, столь в сих местах бывают подвержены падению. Каменистая почва, покрытая только наружным мхом и орошаемая подземными, из гор беспрестанно текущими ручьями, не позволяет сим деревьям углублять свои корни; и так они, не возмогши противиться бурям, исторгаются».

Тропа, описанная И. И. Лепехиным, вполне похожа на сегодняшнюю. Завалов на ней действительно много, но они не останавливают туристов, которые приходят сюда, чтобы полюбоваться уральскими далями с вершины Конжаковского камня.

Тропа приведет вас к перевалу у «избы художников» (так называют это место туристы). Когда-то художники, приехавшие сюда на этюды, построили себе домик. Теперь в нем останавливаются туристы. Дом без окон и пола, небольшой, около него всегда есть и кострище, и колья для палатки. В нескольких метрах внизу шумит быстрая Конжаковка с кристально чистой, холодной и вкусной водой.

От избы художников путь до перевала ясно виден. Тропа идет вдоль русла Конжаковки. Поднявшись на перевал, возьмите курс на запад к главной вершине хребта.

Массив Конжаковского камня сложен из трех скалистых уступов, представляющих огромные каменные россыпи. Вершину венчают несколько больших валунов, сваренная из труб небольшая пирамида, бюст В. И. Ленина и металлический ящик с завинчивающейся пробкой, куда вкладывают записки о восхождении туристские группы. Все это установлено туристами города Карпинск в честь 50-летия ВЛКСМ и столетия со дня рождения Ленина.

В ясный солнечный день вид отсюда изумительный. Вокруг на сотни километров темнеют лесные массивы, а над ними возвышаются вершины гор.

Очень метко охарактеризовал вид с Конжаковского камня уральский краевед Н. К. Чупин: «Красиво, величаво, но мрачно, угрюмо, бесприветно, совсем не то, что на Южном Урале, где горы производят какое-то приятное, жизнерадостное впечатление».

На севере виден Денежкин камень, западнее его хребет Кваркуш, совсем близко гора Буртым, восточнее — Серебряный камень, на юго-западе — Тылайский камень, он закрывает собой гору Катышер, а за ним громада Косьвинского камня. На юго-востоке видны скалистые зубцы, похожие на развалины средневекового замка, — это камень Сухогорский и гора Семичеловечья. Внизу очертания поселка Кытлым.

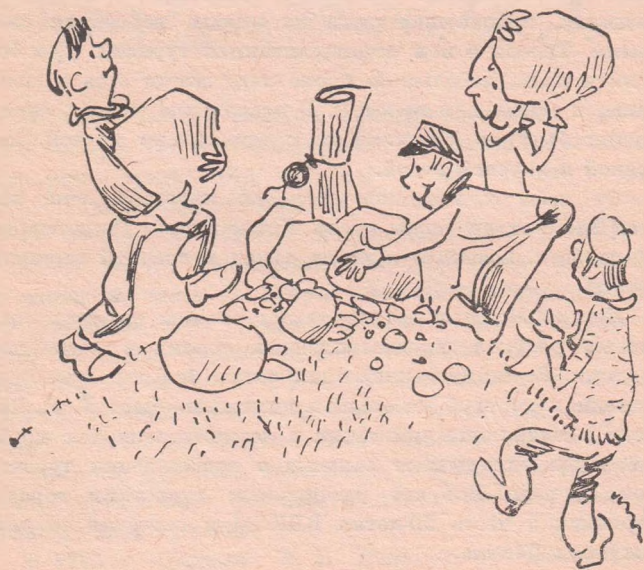

Недаром туристы говорят: «Кто на Конжаке не бывал, тот Урала не видал!»

Долго на вершине не устоишь, погода здесь очень изменчива. Холодный дождь со снегом может начаться даже в самые жаркие дни.

**ИЗБА ХУДОЖНИКОВ — ПЕРЕВАЛ —
р. ВОСТОЧНЫЙ ТЫЛАЙ —
хребет КЕДРОВЫЙ СПОЙ — р. ТЫПЫЛ. 35 км**

Отдохнув после восхождения, отправляйтесь в дальнейший путь, лучше всего с утра.

Вначале по старой тропе идите на перевал. На перевале — ровное плато с высокогорной растительностью, местами возвышаются нагромождения камней. Среди них берет начало река Северный Иов. Спускаться придется по ее руслу. Идти нужно очень осторожно: камни скользкие, шаткие. Там, где река поворачивает на восток, на левом берегу стоит охотничья изба. От нее возьмите курс строго на запад. Через 5 км начнется заболоченная тайга, затем выйдете к реке Восточный Тылай. Остановиться на ночлег лучше на правом берегу.

Тылай — правый приток реки Косьва, образуется из Северного и Восточного Тылая. Течет в обрывистых берегах, неглубок, в русле много перекатов.

От Восточного Тылая продолжайте путь на запад через невысокий водораздельный хребет и спускайтесь к реке Северный Тылай. Северный Тылай шире Восточного, но перейти его несложно, он мелкий.

За рекой начинается очень пологий подъем на хребет Кедровый Спой, поросший березовым лесом. Постепенно березняк переходит в хвойный лес, встречаются кедры. Горный кряж Кедровый Спой вытянут с севера на юг. Он отделяет Тылай от реки Тыпыл. Вершина кряжа — камень Щучий (842 м).

С Кедрового Споя спускайтесь к Тыпылу. Долина реки широкая, левый берег пологий, сильно заболоченный. Идти сложно еще и потому, что среди высоких кочек и камней протекают бесчисленные ручьи, образующие довольно глубокие, узкие каньоны. Здесь же встречаются старицы и озера.

Тыпыл — горная река. Широкая, но мелкая, от небольшого дождя быстро прибывает. Поэтому по возможности не откладывайте переправу до следующего дня. Делайте это сразу.

Правый берег более возвышенный, сухой, найти подходящее место для ночлега не представляет труда.

р. ТЫПЫЛ — р. ЯЙВА — р. КАДЬ. 98 км.

От берега Тыпыла продолжайте двигаться по курсу 270—280°. Если будете правильно придерживаться его, то вскоре придете к правому или левому истоку реки Губь, а там недалеко и до их слияния, откуда можно начинать сплав. На правом берегу Тыпыла хорошо просматриваются просеки, идти по ним легче. Среди леса много крупных камней — это самые южные отроги хребта Кваркуш. Преодолев их, спускайтесь прямо к небольшой горной речке Губь. Ее длина от слияния до устья всего 26 км. Течение очень стремительное, русло каменистое. При высокой воде река представляет сплошные перекаты и пороги. На реке резкие повороты с сильным прижимом к скалам. Губь служит хорошей тренировкой перед встречей с яйвинскими тулумами. Река знаменита еще и тем, что в ней водится много хариуса и тайменя.

Почти на всем протяжении реки долина узкая, но перед устьем она неожиданно расширяется. Остановиться лучше всего на левом берегу Яйвы чуть ниже устья Губи.

Яйва протекает в неглубокой долине с пологими



склонами. Тайга подступает к самой реке — ширина русла 50—60 м. Спокойные плесы чередуются с перекатами.

Здесь можно соорудить плот и после всех сложных переходов по горам Северного Урала отдохнуть, сплавляясь по реке.

Через 3 км слева в Яйву впадает река Абия, в устье ее можно сделать остановку и сходить на вершину горы.

Гора невысокая, поросшая кедром, лиственницей и елью. Вершина плоская. Весной здесь бывают глухаринные тока.

Ниже Абии плесы сменяются глубокими перекатами. На левом берегу одна за другой небольшие залеженные горы: Красная, Плаксивая и Орлиное гнездо. Все они сложены из мелкозернистых кварцевых песчаников.

В этом месте река спокойная, пойма широкая. Часто встречаются острова, поросшие черемухой, рябиной, березой. Яйва как бы накапливает силы, чтобы бросить всю мощь своего потока на каменные глыбы, которые станут преградой на ее пути.

Когда-то каменные глыбы скатились с утесов в русло реки и лежат в ней как попало. Вода, преодолевая их, пенится и шумит. На порогах тайга вплотную подступает к воде. Местами русло Яйвы сплошь завалено каменными глыбами самых разнообразных форм и размеров. Плот ведите вдоль левого берега. Первый тулум, Березовая голова, можно проходить сразу, перед остальными обязательно вначале сделайте разведку и только после этого вплывайте в кипящий поток. На 15-километровом участке тулумы имеют названия. За Березовой головой идут две Прорывинские головы, Косая голова, две Белые головы, Медвежья голова, и последний тулум называется Овраги.

Преодолев все каменные заборы, Яйва еще немного ворчит, а затем уже спокойно несет свои воды на юг. Вскоре слева покажется широкая долина. Это река Кадь — один из притоков Яйвы. После Кади Яйва становится многоводнее, глубже, чаще встречаются небольшие острова, на берегах и островах сенокосные угодья.

Привал разбивайте ниже устья Кади на левом берегу. Охотникам и рыбакам советуем прогуляться вверх по быстрому притоку Яйвы.

**р. КАДЬ — пос. КАМЕНЬ —
пос. ЯЙВА. 84 км.**

Ниже устья Кади Яйва по-прежнему красива. В русле встретятся острова Заболотный и Удбишные, за ними справа и слева по берегу тянутся известковые утесы Орловы. Вскоре слева покажется устье реки Чикман.

Слева за поворотом — скала Долгинская, напротив нее — посёлок лесорубов Сухая. Здесь есть магазин, столовая, клуб, комната для приезжих, школа, почтовое отделение. При необходимости отсюда можно уехать в посёлок Камень.

Ниже Сухой слева видна скала Толстовская, за ней Яйва делает разворот на северо-запад, минуя большой остров Широковский. Следующий остров Хмелевой лучше пройти левой протокой, она быстрее. После острова придерживайтесь правого берега. Далее встретится остров Большой, справа впадает река Ульвич.

Здесь рекомендуем остановиться на дневку и сходить вверх по реке Ульвич. Река течет по горной долине, на берегах ее живописные скалы. В районе реки сильно развит карст, в сухое лето вода Ульвича местами уходит под землю. Последние 10 км, от притока Голубок, Ульвич течет в низменных берегах.

Ниже устья Ульвича правый берег Яйвы высоким краем спускается к воде. Здесь можно поискать неизвестные пещеры, соблюдая при этом, конечно, максимум осторожности.

Яйва огибает гору Заречная гарь и течет на юг. Справа небольшая нежилая деревня Гашкова, ниже ее — серия островов. Русло сужается, по обоим берегам высятся известковые скалы, в них видны ниши небольших пещер. По левому берегу — гора Кладуха, камень Минин, за ним — последняя яйвинская скала Крестовый камень с небольшой 10-метровой пещерой Крестовая. Вход в нее расположен на высоте 12 м над уров-



Вот он, уральский хариус!

нем реки. Сбоку есть второй вход в виде щели. За Крестовым — острова Ивановские. После них Яйва разливается по широкой долине.

Два плавных разворота — и на правом берегу, поросшем кедрами, деревня Ерзовка. Яйва по-прежнему течет прямо на юг. Правый берег высок и обрывист — это камень Долгий. В центре его есть две пещеры: одна длиной 32 м, другая — 15 м. После острова Агафонов по правому берегу вытянулось старинное село Верх-Яйва. Оно возникло в XVIII в. в связи с открытием новой дороги в Сибирь. Сейчас село это малонаселенное.

За селом Яйва меняет южное направление на западное и течет по широкой заболоченной долине. Через 5 км впадает река Чаньва — пещерная река, как ее зовут туристы. Только юными туристами Перми, Александровска и Березников здесь найдено и обследовано более пятидесяти пещер.

После Чаньвы увидите на горизонте горы. Через 3 км Яйва входит в ущелье между отвесными стометровыми скалами. Слева впадает небольшая речка Шалага, и сразу за ней острым утесом подходит к воде камень Родничный. Чуть ниже устья Шалаги, в начале камня находится пещера Родничная. Шатровский лог отделяет камень Родничный от Соколиного. В 1 км от реки в логу в воронке — вход в пещеру Шатровская, длина обследованной части 62 м. В Соколином также есть небольшая пещера. Вход в нее расположен на высоте 50 м над уровнем реки. В пещере всегда холодно, лед и снег не тают. Длина ее 32 м.

Сразу за Рудничным камнем по правому берегу начинает вырастать громада камня Тихий. Еще издали виден вход в пещеру, который находится на высоте 100 м. Пещера Тихого камня (Подъельничная) имеет каналообразную форму, длина ее 155 м.

Яйва, огибая камень Тихий, делает разворот на северо-запад. По левому берегу вытянулся Соколиный ка-

мень. Около него остров Соколий, за ним — Вязовый, против камня Вязовый. Вырвавшись из узкого скального прохода, Яйва снова разливается по широкой долине. За островом Кедровый увидите деревню Камень. В ней сохранились старинные деревянные дома. В километре от деревни — одноименный поселок лесорубов.



Река Яйва возле камня Тихий

Здесь есть поселковый Совет, почта, клуб, средняя школа, столовая, магазины, баня. Отсюда можно уехать рейсовым автобусом в поселок Яйва.

Ниже поселка лесорубов русло Яйвы широкое, но течение по-прежнему быстрое. По обоим берегам хвойные леса, правый берег высокий, гористый. Через 4 км справа впадает река Ик. На этом же берегу высоко на горе нежилая деревня Сафонова гора. За ней поселок Вижайская база, возле которого через Яйву ходит паром.

Ниже по течению встретите серию островов, деревню Елово и вскоре за ней поселок Яйва — конечный пункт маршрута. Это молодой, быстро растущий поселок. Тут находится домостроительный завод, мебельная фабрика и Яйвинская ГРЭС, самая мощная тепловая станция Урала.

От железнодорожной станции Яйва возвращайтесь домой.

КАДЬ — КЕДРОВАЯ РЕКА

Протяженность пешеходного пути 24 км.

По реке Кадь — 50 км.

По реке Яйва — 84 км.

Продолжительность 10—12 дней.

Средства передвижения —

байдарка, надувная лодка, плот.

Лучшее время — август — сентябрь.

Кадь — левый приток Яйвы, длина 76 км. Протекает в малонаселенной таежно-гористой местности. По берегам много скалистых выходов, которые опасны во время сплава. На всем протяжении реки в русле много камней. По берегам растут кедровые леса, так что туристы могут набрать орехов.

п. ЯЙВА — пос. ЧИКМАН — р. КАДЬ. 51 км

Из Яйвы на автобусе доедете до поселка Скопкортная. Здесь запаситесь продуктами и отправляйтесь к Чикману. До него есть две дороги: одна, старая, через старинную, сейчас нежилую деревню Верх-Березовка, другая — новая лесовозная, по ней можно уехать на попутной машине.

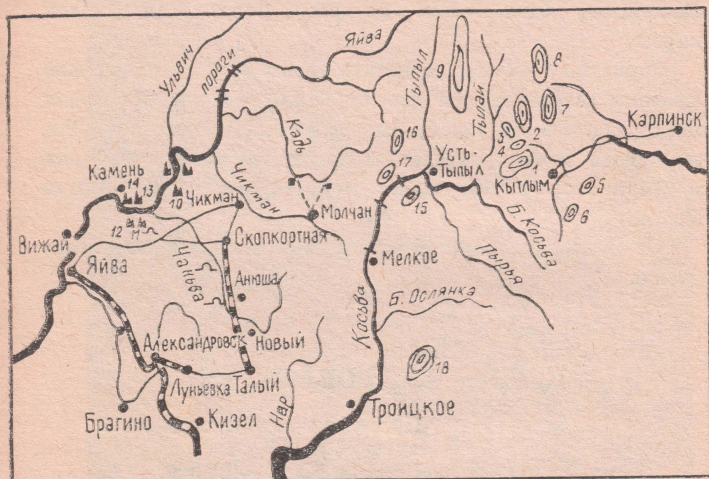

БЕРЕГОВЫЕ СКАЛЫ И КАМНИ:

- | | | |
|----------------------|-----------------|---------------|
| 1 Косьвинский | 7 Серебряный | 13 Тихий |
| 2 Конжаковский | 8 Иов | 14 Вязовой |
| 3 Тылайский | 9 Кедровый Спой | 15 Дикарь |
| 4 Катышер | 10 Крестовый | 16 Чердынский |
| 5 Сухогорский | 11 Родничный | 17 Острый |
| 6 Гора Семичеловечья | 12 Соколиный | 18 Ослянка |

Чикман — поселок геологов, расположен на левом берегу речки Чикман. В случае необходимости здесь можно переночевать. Переходите речку и по старой Бабиновской дороге идите до нежилой деревни Молчан (15 км). Вначале дорога тянется вдоль реки, затем по-

ворачивает на восток и поднимается на плато — отроги Молчанского камня, а затем спускается к реке Чикман и идет до самой деревни.

От деревни тропа идет на север, через 3 км она раздваивается. Одна идет на северо-запад к избе Исака, другая — на северо-восток к избе Саввы. Идите по любой. Обе они приведут на берег Кади.

Есть другой вариант пути от Чикмана. От поселка ведет новая бетонная лесовозная дорога, по ней можно доехать до грунтовой, по которой через 3 км доберетесь до реки Кадь.

р. КАДЬ — р. ЯЙВА. 50 км

Приготовив все для сплава, начинайте путешествие по этой красивой быстрой реке. От избы Саввы до избы Исака Кадь течет на запад. Вскоре на левом берегу покажутся скалы. В русле около них нагромождения камней, проходите осторожно. Выйдя из скал, Кадь расширяется, минует друг за другом четыре больших острова, затем упирается в отроги Турлакова камня и поворачивает на север. Перед островом на правом берегу — изба Исака. Здесь можно остановиться на отдых. Изба стоит на просеке, заросшей малиной.

Все время, пока Кадь течет на север, вдоль ее левого берега тянутся отроги камня Молчанский. Река стала значительно шире и глубже, часто встречаются острова. После правого притока речки Холуистая, в устье которой стоит старая охотничья изба, по левому берегу — скалы. В реке один за другим тянутся пороги до правого притока речки Кедровая. После нее Кадь 2 км течет в узкой каменистой долине через тулумы. После реки Плясовая (правый приток) Кадь постепенно поворачивает на запад, огибая с севера отроги Молчанского камня. Течение по-прежнему быстрое, острова

встречаются чаще. Тулумы тянутся вплоть до левого крупного притока реки Самара, берущей начало на самом Молчанском камне. Ниже ее устья — охотничья изба.

Далее Кадь перемалывает Нижнекадьинские тулумы, затем принимает справа речку Пожевенная, делает почти замкнутую петлю и замедляет свой бег. Перед последними скалами еще 2 км течет в широкой долине и впадает в Яйву.

ПО ВЫСТРОМУ ЧИКМАНУ

Протяженность пешеходного
пути 15 км.

По реке Чикман — 40 км.

По реке Яйва — 53 км.

Продолжительность 8—10 дней.

Средства передвижения —
плот (май, сентябрь), байдарка,
надувная лодка.

Лучшее время — август —
сентябрь.

Чикман — левый приток реки Яйва, длина 55 км. Русло Чикмана очень извилистое, с крутыми поворотами и скалистыми берегами. Река горная, весной и в дождливую осень вода высокая, летом мелеет быстро. По всей реке хорошая рыбалка. Сплав рекомендуем начинать от деревни Молчан. (Смотрите описание подходов к реке Кадь.)

**д. МОЛЧАН — пос. ЧИКМАН —
р. ЯЙВА. 40 км**

Деревня Молчан стоит в устье речки Молчанка, впадающей в Чикман. Располагайтесь чуть выше деревни на берегу Чикмана. Здесь найдете сухостойные деревья для постройки плота. Помните, что на участке Молчан — Чикман сплав на плоту возможен только в боль-



На реке Чикман

шую воду. В межень Чикман очень мелкий, в русле много камней, проплыть можно только на мелкосидящих судах.

Чикман на этом участке в большую воду очень быстрый, шириной до 25—35 м. Плавать здесь можно только в совершенстве владея техникой сплава по горным рекам. Чикман перерезает отроги Чикманского камня, берега крутые, залесенные, скалистые. Справа впадают несколько мелких речек, слева — крупный приток горная река Полуденная. После нее Чикман поворачивает на юго-запад. Затем, обогнув южные отроги Чикманского камня, река устремляется на северо-запад и принимает слева реку Сюзь. В устье Сюзи остановитесь, здесь всегда великолепная рыбалка. Ниже устья, на левом берегу, виден Сюзевский камень, в нем несколько небольших пещер.

Через 4 км после камня на левом берегу покажется

поселок Чикман. Окрестности поселка необычайно живописны, прогулка по ним доставит вам удовольствие.

Через километр после поселка Чикман принимает слева речку Талица и вскоре делает очень резкий поворот на юг. Будьте внимательны, здесь сильный прижим к береговым скалам.

В нижнем течении Чикман течет в болотистых берегах. Часто попадаются длинные и прямые плесы. На плесах в ямах стоит таймень, а в заросших травой местах — щука. Здесь хорошая рыбалка спиннингом на блесну.

В километре от устья Чикман справа принимает небольшую речку Власье и впадает в Яйву.

ЧАНЬВА — РЕКА ПЕЩЕРНАЯ

Протяженность по реке Чаньва
30 км.

По реке Яйва — 40 км.

Средства передвижения — плот,
байдарка, надувная лодка.

Лучшее время — июль —
сентябрь.

Чаньва — левый приток Яйвы, длина 70 км. По всей реке крутые перепады высот. Русло проходит по глубокой скалистой долине. В прибрежных скалах и скалах-останцах в лесу есть много пещер, как известных, так и неизвестных.

Из Кизела на автобусе доедете до поселка Северный Коспаш. Здесь пересекайтесь на попутную автомашину, идущую в поселок Талый (7 км).

Другой вариант. От железнодорожной станции Луньевка до поселка Талый на автобусе 7 км. Из Талого рабочим поездом по лесовозной узкоколейной железной дороге доедете до поселка Новый. Он расположен на

берегу реки Чаньва. Здесь можно запастись необходимыми продуктами, построить плот и начать сплав по реке.

В 2 км от поселка на левом берегу Чаньвы несколько пещер, одна из них — Лабиринт — необыкновенно красива благодаря многочисленным сталактитам. Проходы и гроты ее вытянулись на 200 м.

Ниже, слева, в Чаньву впадает речка Коспаш. Вскоре на правом берегу покажется цепь живописных скал. Здесь от устья реки Черная на 2-километровом участке до реки Анюша находится более 20 пещер. Самая крупная и интересная из них — пещера Подземных охотников. Она находится ниже устья Черной в 40 м над уровнем воды. Длина ее более 100 м. Пещера двухъярусная. В пещере 6 гротов. Гроты Пыльный, Арктический, Хаотический, Снежный, Раздумий и Угольный соединяются между собой низкими проходами. В гроте Угольный туристами из города Александровск найдены большие обломки обгоревшего дерева вместе с костями животных. Здесь же обнаружены кремневые ножи древних охотников.

В устье речки Анюша расположен одноименный нежилкой рабочий поселок.

После Анюши на правом берегу Чаньвы встретится несколько небольших пещер, которые тянутся до ручья Горный — правого притока Чаньвы.

Слева Чаньва принимает речку Костанок, за ней, справа, — речку Скопкортная, еще ниже, слева, — речку Копижную, в устье ее советуем остановиться. Здесь среди леса в скалах из голубого известняка расположена Чаньвинская, или Вогульская, пещера. Прежде всего она поражает своими грандиозными размерами: высота ее при входе достигает 15 м, ширина — 27 м.

На протяжении многих веков, вплоть до середины прошлого столетия, местные племена вогулы (манси)

справляли в пещере древнеязыческие обряды, связанные с жертвоприношениями духам-предкам. Предметами жертвоприношений служили как животные, так и разные вещи: шкурки соболей, стрелы, украшения, одежда.

Впервые о Чаньвинской пещере рассказал в своих заметках академик И. И. Лепехин. В 1771 г. он путешествовал в этих краях. В пещере он не был, но со слов местных жителей записал, что «есть пещера на реке Ценьве (Чаньва)», которая «завалена оленьими и сохатыми костями», и что «в сей пещере можно увидеть утлые деревянные болваны», которые изображали духов-предков.

В дальнейшем идолы были сожжены православным священником из села Верх-Яйва, и вогулы перенесли место жертвоприношений. В конце прошлого века ученый-краевед С. И. Сергеев произвел в пещере раскопки. На глубине 2 м было найдено множество предметов религии, украшения, оружие, домашняя утварь и монеты X—XI вв. В наши дни археологами установлено, что пещера служила священным капищем еще во времена верхнего палеолита. Под слоем древнего огня, обнаруженного С. И. Сергеевым, найдено второе огнище (двухметровый слой золы) и в нем — предметы эпохи новокаменного века.

Внешний облик пещеры почти не изменился со дня раскопок. Тот же огромный грот, открытый на севере, та же сводчатая задняя стена с естественным карнизом, старый жертвенный камень, на котором разрубались туши животных.

Посетители этой пещеры должны помнить, что она является единственным в своем роде памятником и ее надо беречь.

После осмотра пещеры продолжайте сплав. Чаньва делает неожиданные повороты, на которых очень силь-

ный прижим к скалам, поэтому будьте внимательны. Слева Чаньва принимает речку Ветас, за ней, справа, — речку Березовая. Здесь советуем остановиться, чтобы осмотреть пещеру Тайн. Для этого нужно берегом подняться вверх по Березовой 3 км до широкой (25—30 м) противопожарной просеки, идущей с запада на восток. В 50 м севернее просеки на склоне левого берега речки Березовая в известковых скалах видна огромная арка высотой 10 м и шириной 18 м. Это вход в пещеру.

Первую часть пещеры описал С. И. Сергеев, дальнейшие ее ходы и гроты детально обследовали юные спелеологи Скопкортинской школы.

В 1963 г. сотрудники Березниковского краеведческого музея проводили в пещере раскопки и обнаружили останки гигантских пещерных медведей. Ученые предполагают, что здесь было одно из древнейших святилищ Урала.

Сюда первобытные охотники приносили черепа убитых ими зверей и производили обряд захоронения. Этот обряд связан с почитанием сильнейшего из наземных хищников — гигантского пещерного медведя. В слое золы (толщиной больше метра) были найдены кремневые наконечники стрел и копий. Мощность слоя говорит о том, что жертвенный огонь поддерживался в святилище много лет.

Пещера хранит еще много тайн и ждет своих исследователей.

От Березовой до устья Чаньвы остается 19 км. На своем пути Чаньва принимает слева речки Исанка и Степановка, справа — речку Гаревая. Чаньва в этих местах очень красива: по берегам тянутся скалы. Река сильно петляет, но впадает в Яйву прямо и спокойно.

Дальнейший путь продолжайте по Яйве.

НА ОЗЕРО НЮХТИ

Протяженность 78 км.
Продолжительность 8—10 дней.
Средства передвижения —
байдарка, надувная лодка.
Лучшее время — август —
сентябрь.

Из Соликамска (от железнодорожного вокзала) добирайтесь на автобусе до села Татарское (48 км). От него 5 км до села Чигироб. Через село протекает речка Нел. Идите вдоль нее за околицу. Сплавляться можно с любого места. Речка небольшая, но глубокая, течет среди болот и сосново-елового леса. Через 10 км после села она слева впадает в реку Колынва. Плывите вниз по ней не более 500 м. Справа в Колынву незаметно впадает ручей Исток. Поднимайтесь вверх по нему. Течение его медленное, ручей течет среди болот, русло его очень извилистое. Проплыв вверх по ручью 5 км, попадете в озеро Нюхти.

Озеро находится в заболоченной впадине между реками Колынва и Язьва. Площадь его 630 га, длина более 3 км, ширина 2,5 км.

Озеро неглубокое, в среднем 2 м, но местами и выше 3 м. Дно сильно заилено. В озере водятся щука, окунь, лещ и другая рыба, гнездится водоплавающая птица, а в окрестных лесах много грибов и ягод.

Лагерь лучше всего разбить на восточном берегу, так как западный берег низкий и заболоченный, поросший карликовыми сосенками. Осенью под ними расстилается ковер из красной клюквы.

Восточный берег более возвышенный, поросший высокими соснами. Дно озера с этой стороны песчаное и ровное.

Отдохнув на озере, возвращайтесь к устью Колынвы и плывите по ней вниз. В районе деревни Савина и

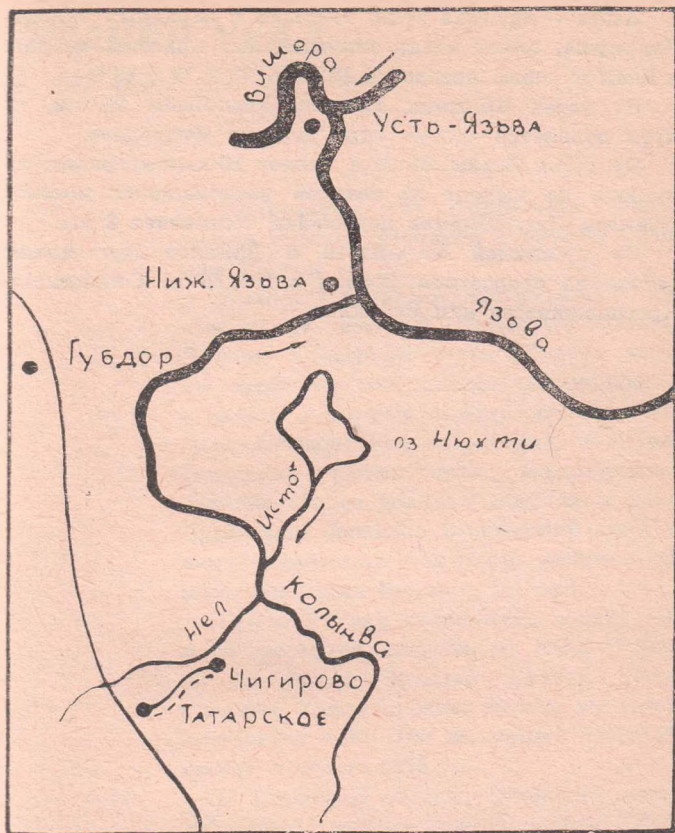

села Губдор река близко подходит к тракту Красновишерск — Чердынь — Соликамск. В случае необходимости отсюда можно уехать в любую сторону.

Но лучше проплыть 30 км по извилистой Колыве до ее впадения в Язвву. В устье расположено старинное село Нижняя Язвва.

Язьва — крупная река, текущая с западных склонов Кваркуша, имеет очень значительные притоки, впадает в Вишеру слева, преодолев 162 км.

От устья Колывы до села Усть-Язьва 25 км, на пути попадется только одна деревня Федорцева.

От устья Язьвы Вишера делает 15-километровую излучину, на выходе из которой расположился поселок Данилов Луг. Ширина перешейка составляет 2 км.

От пристаней Усть-Язьва и Данилов Луг можно уехать на скоростном речном автобусе до Соликамска, Красновишерска или Рябинино.

СРЕДНИЙ УРАЛ И ПРИУРАЛЬЕ

Приуралье — это переходная полоса между Русской равниной и горным Средним Уралом.

Полоса Приуралья протянулась с севера на юг через всю Пермскую область. Причем в средней части области хорошо выражено продольное понижение, а к западу и востоку от него расположены более возвышенные территории: это Приуральская возвышенная всхолмленная равнина (по ее долинам протекают реки Чусовского бассейна), Сылвенский кряж и часть Уфимского плато (по долинам их протекают реки бассейна Сылвы).

Средний Урал расположен между 60° и 56° северной широты, от горы Ослынка до города Верхний Уфалей. Горы Среднего Урала низкие, высота их редко превышает 600—700 м, самый высокий хребет — Басеги (993 м).

В Пермской области находится лишь небольшой участок горной полосы Среднего Урала. Основная ее часть расположена в Свердловской области.

Средний Урал — это наиболее освоенная часть Урала. Здесь пролегали пути через хребет, возникали первые поселения. К середине XVI в. все Западное Приуралье вошло в состав Русского государства.

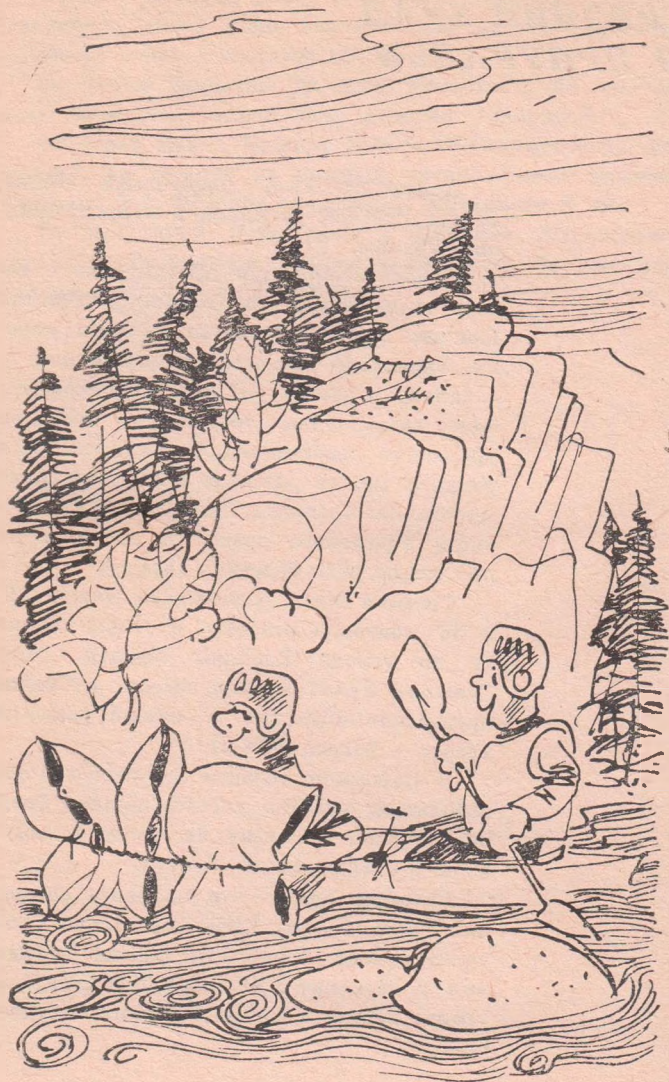

В XVIII в. на Среднем Урале развивается крупная металлургическая промышленность. Появляются заводы (доменные, молотовые, медеплавильные) — Нижнетагильский, Егояшихинский, Невьянский и другие. Возникают города Кунгур, Пермь, Свердловск (Екатеринбург), Чусовой.

Климат Среднего Урала континентальный, в формировании его главную роль играют западные ветры. Лето короткое, но теплое. Самый жаркий месяц — июль, средняя температура воздуха $+18^{\circ}$, максимальная $+40^{\circ}$. Осадков на Среднем Урале выпадает больше, чем в Приуралье.

Район имеет густую речную сеть. Реки принадлежат к Обь-Иртышскому и Волжско-Камскому бассейнам, которые разделены Уральским хребтом. Многие реки рождаются в горах, стремительно текут вниз в скалистых берегах, но, выйдя на равнину, замедляют свой бег. В долинах рек часто встречаются береговые утесы, которые называют «бойцами» или «камнями». Весенний ледоход начинается во второй половине апреля и длится 10—20 дней. Замерзают реки в конце октября — середине ноября. Весной и осенью, а иногда и в дождливое лето уровень воды повышается на 5 м, что позволяет сплавляться на плотах даже по небольшим речкам.

В связи с постройкой Камской и Воткинской ГЭС образовались мощные водохранилища, а на Чусовой с Сылвой и Тулве возникли длинные, широкие и глубокие заливы. Многие реки протекают в закарстованных районах.

В реках Среднего Урала и Приуралья водится много рыбы: хариус, таймень, щука, окунь, голавль, сорога и другие виды.

Район Среднего Урала богат полезными ископаемыми. Здесь добывают алмазы, золото, железные и хро-

мовые руды, медистые песчаники и поделочный ангидрит, строительный гипс и мрамор.

Вся территория Среднего Урала расположена в зоне тайги, а в Приуралье встречаются и широколиственные породы деревьев. Богат и разнообразен животный мир Среднего Урала и Приуралья — это край птиц и зверей.

Средний Урал по праву считается одним из интересных туристских районов. Не случайно сюда ежегодно приезжают тысячи туристов со всего Советского Союза.

ЧУСОВАЯ — ЖЕМЧУЖИНА УРАЛА

Протяженность 360 км.
Продолжительность 18—25 дней.
Средства передвижения — плот,
лодка, байдарка, резиновая
надувная лодка.
Лучшее время — май, июль —
сентябрь.

Чусовая — самая живописная река Среднего Урала. Величественная панорама высоко взметнувшихся береговых утесов, необозримые леса, бурные перекаты, спокойная гладь плесов — все это оставляет неизгладимое впечатление.

Причудливо извиваясь в скалистых берегах, Чусовая стремительно («чус» — быстрый, «ва» — вода) несет свои воды через Уральский хребет. На своем пути река пересекает несколько горных цепей, образующих красивые прибрежные скалы-камни. Скалы, как памятники природы, на Чусовой делятся на виды: геоморфологические (имеют причудливые формы от выветривания), геологические (являются местом обнаружения окаменелостей) и ботанические (подлежат охране скальные растения и все придолинные леса). Часть памятников

имеет историческое значение. Это должны помнить все путешествующие по удивительной жемчужине Урала.

Опасные камни, о которые разбивались барки, народ прозвал «бойцами». Уральский писатель Д. Н. Мамин-Сибиряк в своем очерке «Бойцы» так описывает Чусовую: «Главную красоту чусовских берегов составляют скалы, которые с небольшими промежутками тянутся сплошным утесистым гребнем. Некоторые из них совершенно отвесно поднимаются вверх сажен на шестьдесят, точно колоссальные стены какого-то средневекового города; иногда такая стена тянется по берегу на несколько верст.

Представьте же себе размеры той страшной силы, которая прорыла такие коридоры в самом сердце гор! Все эти сланцы и известняки теперь представляют сплошные отвесные громады буро-грязного цвета с ржавыми полосами и красноватыми пятнами. В некоторых местах горная порода выветрилась под влиянием атмосферических деятелей, превратившись в губчатую массу, в других она осыпается и отстает, как старая штукатурка. На некоторых скалах вполне ясно обрисовано расположение отдельных слоев; иногда эти слои идут в замечательном порядке, точно это работа не стихийной силы, а разумного существа, нечто вроде циклопической гигантской кладки. Разорванный верхний край этих скал довершает иллюзию. Пронеслись тысячи лет над этой постройкой, чтобы разрушить карнизы, арки и башни».

Чусовая берет начало на восточном склоне Среднего Урала, в Челябинской области. Длина реки составляет 592 км. В связи с созданием Камского водохранилища нижняя часть долины Чусовой оказалась затопленной на протяжении 153 км от устья. Ширина реки на участке нашего маршрута измеряется от 60 до 300 м.

На реке много мелких перекатов (местное название — переборы), они легко преодолеваются. Дно Чусовой в

основном каменистое, покрыто хорошо окатанным галечником. Но в русле попадаются и крупные валуны, иногда торчащие над водой. (Подводные камни на Чусовой называют «ташами».)

Уровень воды резко меняется. Иногда в дождливое лето река поднимается на 4—5 м. Ледоход начинается в конце апреля.

Река сильно петляет, но общее направление северо-западное.

По реке проходит лодочный маршрут Свердловского областного совета по туризму и экскурсиям № 157-79-01(58) от Кауровско-Слободской туристской базы до деревни Еква.

О Чусовой написано немало книг, поэтому мы отметим лишь наиболее интересные места реки. Для удобства ориентировки камни обоих берегов перечислены все.

Сплав по реке можно начинать от станции Кауровка, от поселка Староуткинск, от села Чусовское. К последним двум от станции Шаля курсирует автобус.

ст. КАУРОВКА — с. ИЛИМ. 125 км

От железнодорожной станции Кауровка до Чусовой совсем недалеко. Те, кто решил плыть на байдарках и надувных резиновых лодках, могут начать сплав прямо отсюда. А тем, кто предпочитает плоты, необходимо пройти пешком (6 км) через деревню Слобода и турбазу Кауровско-Слободская к деревне Каменка. Около нее сооружайте плот для сплава.

От поселка Кауровка Чусовая, сделав большую петлю, подходит к скалам Собачьи Ребра, на вершине которых расположена туристская база.

Ниже базы на правом берегу камень Георгиевский, за ним — камень Часовой. Еще ниже на левом берегу камень Бобинский, а на правом — Левинский.



БЕРЕГОВЫЕ СКАЛЫ И КАМНИ:

- | | |
|-----------------|-----------------|
| 1 Слободской | 46 Шило |
| 2 Собачьи | 47 Шелеватый |
| Ребра | 48 Митин |
| 3 Георгиевский | 49 Мосин |
| 4 Часовой | 50 Гардым |
| 5 Бобинский | 51 Корабли |
| 6 Левинский | 52 Шайтан |
| 7 Каменский | 53 Могильный |
| 8 Шайтан | 54 Камешек |
| 9 Маньков | 55 Еловый |
| 10 Сенькин | 56 Бычок |
| 11 Висячий | 57 Линевский |
| 12 Сокол | 58 Черные |
| 13 Корчаги | 59 Свинки |
| 14 Ершик | 60 Нотихинский |
| 15 Боярин | 61 Высокая |
| 16 Высокий | 62 Сарафанный |
| 17 Ревень | 63 Худой |
| 18 Талицкий | 64 Востренький |
| 19 Гребешки | 65 Глухой |
| 20 Сибирский | 66 Палатка |
| 21 Курочка | 67 Еленкин |
| 22 Заплотный | 68 М. Владычный |
| 23 Софроницкий | 69 Б. Владычный |
| 24 Синий | 70 Перевалочный |
| 25 Темняш | 71 Гамаюченский |
| 26 Журавлев | 72 Ямоватый |
| 27 Винокуренный | 73 Лысан |
| 28 Складки | 74 Печка |
| 29 Лебяжий | 75 Присадный |
| 30 Курьинский | 76 Пешерный |
| 31 Красенький | 77 Гребни |
| 32 Богатырь | 78 Лысан |
| 33 Слизный | 79 Игла |
| 34 Бражкин | 80 Волеговы |
| 35 Висячий | 81 Копна |
| 36 Дыроватый | 82 Синенький |
| 37 Ямный | 83 Темняш |
| 38 Сокол | 84 Узенький |
| 39 Боярин | 85 Высокий |
| 40 Балабан | 86 Ершик |
| 41 Сенькин | 87 Мостовой |
| 42 Пестерьков | 88 Брвенник |
| 43 Максимовский | 89 Гладкий |
| 44 Бурый | 90 Илимский |
| 45 Танькин | |

Через 10 км от базы слева впадает речка Каменка, в устье которой расположена одноименная деревня.

В те времена, когда на Урале не было железных дорог, всю заводскую продукцию вывозили на берег Чусовой к пристаням: Каменка, Трека, Старая Утка, Сулема, Кын, Усть-Утка, Верхняя Ослянка. Здесь строили барки, загружали их изделиями заводов и сплавляли в весеннее половодье к Перми.

В середине апреля к пристаням реки Чусовая стекались крестьяне из ближних и дальних деревень, чтобы заработать несколько рублей и к весеннему севу вернуться домой.

На высоком берегу среди низких домов выделяется двухэтажный особняк с верандой, в котором прежде помещалась караванная контора транспортного общества «Нептун». Этот дом и пристань Каменка описаны Д. Н. Маминым-Сибиряком в очерке «Бойцы».

В устье Каменки до сих пор видны остатки прежней плотины, через шлюзы которой барки выплывали из небольшого пруда в Чусовую.

За Каменкой — село Нижнее. Здесь можно пополнить запасы продуктов. Напротив села красивый камень Шайтан. Когда-то в период сплава камень был опасен, поэтому его так и называли. Пожалуй, ни на одной реке Урала нет таких метких названий береговым скалам, как на Чусовой. Называли их по схожести с чем-то или кем-то, но чаще всего — по их «бойцовым» качествам (Разбойник, Черт).

За селом справа камни Маиных и Сенькиных, а за ними на повороте наклонился над водой камень Висячий. На следующем повороте слева высится боец Сокол.

Перед самой деревней Трека увидите камень Корчаги, напоминающий опрокинутую глиняную посуду. В этой группе скал пласты известняка поставлены почти вертикально или изогнуты дугой. Недалеко от устья реки Трека видны остатки старой плотины.

Ниже деревни на правом берегу небольшой камень Ершик, почти напротив него сильно залесенный камень Боярин, за ним, справа, 35-метровый камень Высокий. Сразу за ним начинается длинный плес, который заканчивается быстрым каменистым перебором Ревень.

Надо сказать, что в XIX в., когда Чусовая была единственной дорогой в центр России, русло реки очищали от опасных подводных камней, а выступающие в воду скалы, которые мешали сплаву, взрывали. Сейчас на реке опасных подводных камней нет.

За Ревенем справа — камень Талицкий. За ним река делает петлю. По левому берегу излучины серия камней Гребешки, справа — камни Сибирский и Курочка. Затем Чусовая подходит к живописному камню Заплотный, вытянувшемуся на 200 м вдоль левого берега.

Справа — камни Софронинский, Синий, за ними — Темняш, сложенный из сланцев темного цвета. Минув еще несколько камней, подойдете к длинной, почти отвесной стене бойца Винокуренный. Около него отличное эхо. С вершины камня открывается широкая панорама долины реки. Камень считается неприкосновенным памятником природы.

Перед поселком Староуткинск справа невысокий обвалившийся камень Красенький, слева — безлесный камень Богатырь. Рабочий поселок Староуткинск был основан в 1729 г. в связи с постройкой чугуноплавильного и железоделательного завода. Здесь осмотрите Староуткинский пруд, совершите экскурсию на завод, выпускающий чугун и шлаковату.

За поселком слева — камень Слизный. После него река поворачивает. На повороте — боец Бражкин, который переходит в Висячий камень, а на левом берегу — камень Дыроватый. От него река делает плавную, почти замкнутую по кругу излучину. На выходе из нее слева увидите камни Ямный и Сокол, а на правом берегу — боец Балабан, поднимающийся сплошной ка-

менной стеной на 35 м. За ним полосатый, расписанный изогнутыми пластами известняка камень Сенькин. Слева отвесно поднимается камень Боярин. Под камнем есть пещера-грот. Сразу за Боярином начинается длинный плес Волчник. Слева из-за леса виден камень Пестерьков.

Чусовая перед лесистой горой Сташкова меняет направление с восточного на северное. Гора Сташкова сложена из песчаников светло-серого, местами красноватого цвета и глинистого сланца. Любители-геологи смогут собрать здесь интересную коллекцию песчаников. От горы на всем протяжении плеса в русле немало подводных камней. В конце плеса справа впадает речка Дорониha, напротив ее над лесом возвышается камень Танькин.

Ниже нежилой деревни Родина на левом берегу один из красивейших камней — Максимовский, распавшийся на отдельные столбы. За ним идет двадцатиметровый камень Шило, ниже — камень Щелеватый с рядом мелких пещер. Затем Чусовая подходит к опасному бойцу — Мосину камню. Он поднимается над водой массивной глыбой, далеко вдвинутой в русло. Раньше этот боец, стоящий на повороте, был очень опасным. Немало барок разбилось о его нос во время сплава.

Ниже на левом берегу камни Гардым и Шайтан, за ними — село Чусовское. Прежде оно называлось Старо-Шайтанским заводом, так как здесь, в устье речки Шайтанка, в 1727 г. был построен завод. Рабочие Старо-Шайтанского завода неоднократно восставали против жестокой эксплуатации заводчиков Демидовых, а в годы крестьянской войны под предводительством Е. И. Пугачева вступили в его отряды. Теперь от завода остались полуразрушенные здания да шлюз ниже плотины, в котором загружались барки.

В селе находятся сельсовет, центр колхоза «Новая жизнь», есть почта, магазины, музей.

От Чусовского река несет свои воды через перебор на камень Могильный (справа) и камни левого берега — Камешек, Еловый, Бычок. После Бычка река поворачивает сначала влево, потом вправо и подходит к камням Черные, за которыми круто поворачивает влево и течет некоторое время почти в обратном направлении. На правом берегу камень Нотихинский, на левом — Свинуки (Петушки). Река делает излучину. Здесь находятся: слева — гора Высокая, справа — камни Сарафанный, Худой, за ними — деревня Мартьяново.

Сразу за деревней — камень Востренький, к нему примкнул камень Палатка. Чусовая загибает влево, описывая почти полную окружность длиной 5 км, — это Мартьяновская излучина. Между камнями Палатка и Перевалочный, замыкающим эту окружность, расстояние всего 80—100 м.

Слева камни Глухой, Еленкин, Малый Владычный, Большой Владычный с каменными башнями на вершине, а справа, у самого перевала, — камень Яга. В излучине шумным каскадом впадает в Чусовую речка Каменка.

Камень Перевалочный является памятником природы. Он сложен известняками, заросшими сверху буроранжевными лишайниками. Тридцатиметровая стена камня напоминает развалины средневекового города.

За Перевалочным над Чусовой встают камни Гамаюченский (слева), Ямоватый (справа), в нем есть несколько пещер. От него Чусовая поворачивает на запад. Слева к воде наклонился небольшой боец Лысан, за ним боец Печка (Омутной). Чусовая здесь замедляет свой бег, образуя глубокий омут. У самой воды в камне виден грот.

Сразу же за Печкой идет камень Присадный, а чуть ниже, на правом берегу, — камень Пещерный. К пещере с берега ведет крутая тропа.

Напротив деревни Волегово (нежилая) поднялись сорокаметровые каменные столбы, разделенные глубокими расщелинами. Боец Гребни считался одним из наиболее опасных камней. Гребни его обращены против течения Чусовой.

За деревней впадает речка Волеговка, а за ней более чем на километр тянутся по правому берегу бойцы Волеговы. За ними Чусовая делает поворот, в излучине камни: Лысан (слева), Копна (справа), Игла, Синенький, Темняш (слева). От последнего река делает поворот влево. Здесь на правом берегу поднимается на высоту 60 м камень Высокий, представляющий собой сплошную стену из вертикально поставленных слоев известняка. Подняться на вершину можно по залесенному склону. Вокруг камня и на вершине много черники и брусники.

Ниже камня мелкий пережат, русло сужается. Слева среди березового леса выступают скалы камня Узенький. Во времена сплава из-за узости реки и резкого поворота этот камень также был одним из опасных.

За поворотом находится камень Мостовой, от него основная струя бьет на правый берег, где перед камнем Ершик много обвалившихся крупных камней.

За Ершиком река расширяется, на левом берегу стоит камень Бревенник, представляющий собой семь отдельных групп камней. Камень сильно разрушен, обвалившиеся глыбы образуют в русле пережат.

Чуть ниже его на правом берегу камень Гладкий, за ним в километре — длинный камень Кумашный. От него Чусовая поворачивает на юго-запад и образует трехкилометровый Илимский плес. Течение очень медленное. Дно местами заросло травой. В конце плеса камень Илимский (слева) и сразу за устьем речки Илим одноименное нежилое село. Позади 125 км.

В 17 км от села находится железнодорожная станция Илим.

Участок Чусовой от Илима до Кына считается самым живописным.

За селом Чусовая, пройдя длинный пережат, подходит к камню Тюрлик (справа), за ним слева — камень Журавлик, а в самом повороте реки — камень Пленичный (справа). Затем Чусовая делает излучину, на левом берегу остаются камни Холостяк, Песьянов, справа камень Гребни, от которого тянется длинный Сулемский плес до села Сулем — центра Илимского сельсовета. Здесь есть почта, магазины, музей.

Ниже села Чусовая принимает справа реку Сулем. За ее устьем длинный перебор с тапами. Река расширяется, остров Большой Паклин лучше проплыть по левой протоке. Напротив острова — камень Паклин, за ним, также на левом берегу, — камень Гилевский и остров Гилев. Обе протоки судоходные. За Гилевым Чусовая течет почти по прямой до деревни Романова. За деревней на правом берегу увидите невзрачный с виду камень Романов. Он подлежит охране как памятник природы. Камень очень интересен в геологическом отношении. Дело в том, что он сложен из известняков двух возрастов, причем известняки более старые (девонские) в результате движения земных пород оказались поверх известняков более позднего происхождения (каменноугольных). Пласты на камне сильно изломаны. По внешнему виду камень напоминает перевернутую ватрушку с творогом.

Далее Чусовая делает две полузамкнутые петли, в них подряд идут шесть островов Шитиковых, за ними слева камень Зимняк, немного ниже на правом берегу — камень Афонины Брови. Сильно изогнутые складки горных пород создают впечатление двух огромных бровей. Лучше всего их можно увидеть с левого берега. Затем идут остров и камень Толстик, за ними — остров

БЕРЕГОВЫЕ СКАЛЫ И КАМНИ:

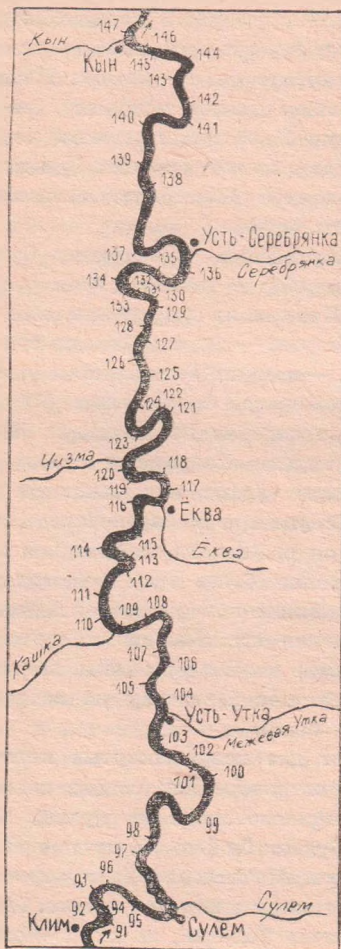

- 91 Тюрик
- 92 Журавлик
- 93 Холостяк
- 94 Пленичный
- 95 Гребни
- 96 Песьянов
- 97 Паклин
- 98 Гилевский
- 99 Романов
- 100 Афонины Брови
- 101 Зимняк
- 102 Толстик
- 103 Могильный
- 104 Красный
- 105 Желтый
- 106 Харенки
- 107 Кривуша
- 108 Голубята
- 109 Дождевой
- 110 Голубчики
- 111 Печка
- 112 Омутной
- 113 Зубец
- 114 Дыроватый
- 115 Олений
- 116 Вогулинская гора
- 117 Собачий
- 118 Собачьи
- 119 Синий
- 120 Конек
- 121 Пермьяков
- 122 Писанный
- 123 Столбы
- 124 Самарский
- 125 Осиновый
- 126 Пластинки
- 127 Журавлик
- 128 Сплавщик
- 129 Дуга
- 130 Дужный
- 131 Ростучий
- 132 Коврижка
- 133 Новиков
- 134 Котел
- 135 Кобыльи Ребра
- 136 Ростун
- 137 Юрта
- 138 Желтый
- 139 Плита
- 140 Темный
- 141 Кирпичный
- 142 Коробейный
- 143 Печка
- 144 Великан
- 145 Воробей
- 146 Денежный
- 147 Гребешок

Кири́н, обойдите его левой протокой (в малую воду он соединяется с правым берегом). Ниже острова разрушенный временем камень Могильный, под ним видно кладбище села Усть-Утка.

Село Усть-Утка (Межевая Утка) расположено на правом берегу в устье реки Межевая Утка. Здесь была самая крупная на Чусовой пристань. В селе есть сельсовет, почта, магазины.

Река Межевая Утка стекает с Уральских гор. Когда-то она разделяла владения заводчиков Демидовых и Яковлевых, оттого и получила название Межевой.

Ниже села на правом берегу возвышается гора Красная, которая обрывается к реке камнем Красный. За ним длинный перебор, в конце его на левом берегу — камень Желтый. Отсюда Чусовая делает излучину, в конце ее — камень Харенки, за ним — деревня Харенки (справа), напротив ее — камень Кривуша.

Далее Чусовая делает крутой поворот на запад, и тут начинается самый коварный Кашкинский перекат. Русло в этом месте узкое, падение уровня воды на протяжении 426 м составляет 2,7 м, поэтому вода идет по перебору с большой скоростью и прижим к камням здесь сильный. Во времена сплава это место считалось самым опасным.

Справа — камень Голубята, за ним — несколько островов и деревня Кашка. От деревни до поселка Кын начинается самая красивая часть маршрута.

Ниже Кашки перебор продолжается. В реке много больших надводных и подводных камней. Рулевому надо быть очень внимательным. Старайтесь от устья реки Кашка идти по середине реки, по главной быстрой струе, чтобы вас не прижало к камню Дождевой (справа). Река здесь делает поворот, слева — камни Голубчики, за ними — залесенный камень Печка.

За камнями Чусовая снова меняет направление. На самом повороте — боец Омутной. Он поднимается

прямо из воды на высоту 75 м. Здесь красиво, можно устроить стоянку для ночлега, но с дровами трудно. Ниже по течению высится над лесом камень Зубец.

Чусовая делает здесь крутой поворот, по левому берегу более чем на километр растянулся красивый боец Дыроватый. Порой его каменная стена достигает 80 м в высоту. Она сложена из наклонно поставленных пластов известняка. В камне три пещеры. Вход в самую большую находится в отвесной скале на 40-метровой высоте.

Посещение пещеры требует специального снаряжения и владения элементами скалолазания. В конце камня — тропа, по которой можно подняться на вершину.

За камнем снова перебор и остров Дыроватый, проходите любой протокой. За островом поворот, из-за которого сразу же надвигается камень Олений. Камень отвесно обрывается к воде. Длина его около километра, высота 75 м. С воды камень похож на несколько громадных бастионов. По преданию, с вершины этого камня бросился в воду загнанный охотником олень. Отсюда и название.

Справа от камня на вершину первого бастиона уходит тропа. С вершины открывается изумительный вид на долину реки, ее камни и прибрежные леса. Центральная часть камня напоминает фигуру трубящего, запрокинувшего рога оленя. Может, еще и поэтому камень называли Оленьим.

Ниже камня — перекат, слева — Вогулинская гора, обрывающаяся к Чусовой небольшими скалами. Справа — рабочий поселок Ёква, здесь есть магазины. За поселком виден камень Собачий. От вытянувшихся на 2 км скал Собачьи камни его отделяет речка Тимошенка. После скал река резко поворачивает на север. Слева — камень Синий, за ним — причудливые скалы камня Конек, и в Чусовую впадает река Чизма.

Вскоре на левом берегу — деревня Пермяково (не-

жилая), напротив — невысокий залесенный камень Пермяков, за ним — остров Писаный. Миновав его и повернув влево, река течет мимо камня Писаный. Раньше камень был опасным, о его каменные ребра не раз разбивались барки.

Заводчик Никита Демидов приказал высечь на отвесной скале камня длинную надпись об истории своего рождения. Надпись хорошо читается. На другом берегу стоит двухметровый каменный крест, тоже в честь рождения Демидова. На нем высечено: «1729 года сентября 8 дня на сем месте родился статского действительного советника Акинфия Никитича Демидова сын Никита, статский советник и кавалер святого Станислава. Поставлен оный крест на сем месте по желанию его 1779 года мая 31 числа».

А на обратной стороне креста другая надпись: «Здесь родился эксплуататор трудового народа». Слова эти появились на кресте не позднее 1929 г.

После небольшого перебора Чусовая делает поворот, и слева начинается камень Столбы. Он тянется на 400 м, высота двух совершенно круглых известняковых столбов 50 м. На одном из столбов видно глыбу, напоминающую издали скорбившуюся над книгой старушку. Этот столб так и называется Старушка. Другие столбы напоминают развалины какой-то циклопической постройки.

После острова Самарский на правом берегу стоит широкий и приземистый камень Самарский. После него Чусовая входит в пределы Пермской области.

Здесь Чусовая течет почти по прямой. За островом Осиновый справа камень Осиновый с небольшими пещерами. Камень высок, но сильно разрушен временем, стены его покрыты пятнами бурых лишайников.

Ниже по течению слева тянется невысокая длинная стена камня Пластинки, еще ниже — огромная скала, сложенная из дугообразных пластов известняка, — это

камни Журавлик, Дуга (справа) и слева камень Сплащик. Дальше Чусовая поворачивает влево, и на правом берегу возникает величественный боец Дужный. Высота его 70 м. По всему камню проходят известковые слои, выгнутые в правильную дугу. Отсюда и название камня.

От камня Дужный Чусовая делает излучину в виде латинской буквы S. Ширина между перешейками обеих излучин очень небольшая.

За Дужным сразу идут камни Ростучий и Коврижка, напротив них — сорокаметровая скала Новикова камня, еще ниже, слева, — камни Котелки, Кобыльи Ребра.

Чусовая делает вторую излучину. На правом берегу — колоссальные каменные стены камня Ростун. Высота его 100 м. На вершину камня уходит тропа. С него открывается великолепный вид. Впереди видна серебристая лента реки Серебрянка и домики деревни Усть-Серебряная (нежилая), что расположена ниже устья, на берегу Чусовой.

Серебрянка — крупный приток Чусовой. По ней к перевалу через Уральский хребт шел Ермак со своей дружиной.

От деревни Усть-Серебряная Чусовая делает два поворота, на втором слева видна скала Юрта треугольной формы, ниже ее — остров, проходите по любой протоке. На левом берегу — деревня Веселый Луг, ниже ее на противоположном берегу — камень Желтый. Название получил из-за желтых пластов известняка.

На следующем повороте круто опускается к реке ровными плитами камень Плита. Небольшой перебор Хороший, справа — Красная гора, за ней снова поворот и в русло далеко вдается боец Темняш.

За Темняшем Чусовая поворачивает на восток. Впереди (справа) — камень Кирпичный, напоминающий средневековую крепостную стену. Ниже его — невысокий столбообразный камень Коробейный.

За камнем начинается новая излучина. Здесь стоит камень Печка. Назван он так потому, что в нем есть ниша, напоминающая чело русской печки. Во времена сплава этот камень был опасен тем, что от него сильная струя выносила барки на утесы камня Великан, который начинается во всей своей красе сразу за поворотом реки. Он вытянулся более чем на 2 км вдоль правого берега. На 125 м поднимаются прямо из воды пласты камня. Под Великаном очень глубоко. Подняться на него можно по тропе, что начинается в конце камня.

На левом берегу — невысокий камень Воробей, чуть ниже, напротив, — Денежный камень, а за ним на повороте — старинный поселок Кын, или, как его звали по-старому, завод Кын.

пос. КЫН — г. ЧУСОВОЙ. 135 км

Поселок Кын возник в 1760 г. вместе с железнорудным заводом. Основной движущей силой на заводе, как и на других заводах Урала, была вода. Река Кын (в переводе с коми-пермяцкого языка означает «холодный») была преграждена плотиной. Постройки завода и остатки плотины сохранились до наших дней, но пруда, что красиво разливался между гор, сейчас нет.

В 1864 г. в заводском поселке возникло первое в России кооперативное общество потребителей: об этом говорит мемориальная доска на магазине.

В центре поселка стоит памятник павшим борцам за Советскую власть. В годы гражданской войны за завод Кын шли упорные бои. В районе поселка и станции Кын в октябре 1918 г. держала оборону Особая бригада 3-й армии. Положение здесь было тяжелым. Тогда на помощь нашим войскам был переброшен Камышловский полк под командованием Б. Швельниса.

Решительным штурмом полк овладел заводом Кын, который охраняли три белогвардейских полка. Отсюда бойцы совершили марш-бросок к станции Кын и после упорного боя взяли ее.

В поселковом клубе осмотрите стенды музея, посвященные земляку Алексею Новикову, совершившему подвиг в дни героической обороны Брестской крепости. Одна из улиц поселка носит имя Алексея Новикова.

Из поселка до железнодорожной станции Кын 15 км, туда регулярно ходят автобусы.



Дома поселка вытянулись вдоль берега Чусовой. Над огородами возвышается камень Гребешок.

Ниже поселка на правом берегу — камень Стеновой, напротив его впадает речка Кынок. Здесь можно остановиться на привал. Вода в речке холодная и чистая. Под камнем неплохая рыбалка.

За очередным поворотом реки слева несколькими массивными глыбами поднимается камень Мултык. За ним Чусовая снова уходит в пределы Свердловской области. Первый камень на ее территории — Востряк. Он выступает навстречу течению двумя острыми ребрами. Здесь Чусовая снова близко подходит к камню Великан, который вы уже миновали. Ширина перешейки не более 600 м, а излучина реки 10 км.

Ниже начинается длинный пятикилометровый Бабенский плес, в конце его — остров и деревня Заречная (Бабенка). Ниже — снова остров и деревня Ялунина (справа), а слева на повороте стоит камень Сосун, сложенный из темно-серого и темно-коричневого сланца.

Ниже его — село Верхняя Ослянка. Здесь есть сельсовет, почта, магазины. Село связано автобусным движением с городом Нижний Тагил (80 км). Раньше здесь была расположена главная пристань казенных заводов Гороблагодатского горного округа.

Напротив села — камень Ослянский. За селом в Чусовую справа впадает речка Ослянка. После нее идут подряд четыре острова, проходите их правой стороной, здесь длинный пережат. В конце его — деревня Нижняя Ослянка. За ней Чусовая течет на юг до небольшого камня Стерляжий, слева. На повороте — залесенный камень Омут. Около него — шумный пережат Стерляжий, после которого Чусовая течет 8 км по прямому лесистому коридору. На пути попадется деревня Луговая (Копчик), затем Коноваловка (нежилые). Здесь крупный остров, проходите его слева и останавливайтесь на отдых в устье реки Сылвица.

Тут еще сохранились огромные быки недостроенного моста и развалины Коноваловского завода. В 1915 г. по распоряжению царского министра Коновалова здесь стали строить крупный казенный лесопильный завод. Со станции Кушва была подведена узкоколейная дорога. Но в 1916 г. строительство завода было прекращено. Этому способствовали владельцы частных уральских заводов, которые оказались сильнее царского министра.

В устье Сылвицы — камень Сылвенский, за ним — Антонов камень, чуть ниже — речка Ермаковка и 30-метровый камень Ермак. В нем виден вход в небольшую пещеру. Попасть в нее можно только при помощи крепкой веревки. Около камня хорошее эхо, и раньше сплавщики не упускали случая окликнуть здесь Ермака, веря, что он сам откликается на их зов.

Ниже камня — скала Котел, по форме напоминающая опрокинутый котел. После него Чусовая уже окончательно входит в пределы Пермской области.

Дальше слева — камень Темный, затем — Малый Стрельный. Чусовая делает крутой поворот, справа в нее впадает речка Большая Свадебная, в устье ее — небольшой камень Свадебный. Затем начинается Свадебный перебор, в конце его слева — камень Большой Стрельный. Справа впадает речка Малая Свадебная, за ней — камни Веер и Печка, к последнему примкнули дома нежилого поселка Чизма.

От него Чусовая течет прямо почти 5 км. Справа впадает речка Бетька. Чусовая поворачивает влево, огибая зеленый Круглый мыс. За ним — длинный перебор Цветники. На переборе — остров Костоватик, обходите его справа.

Далее после очередного поворота встретится остров Кумыш, в его протоках небольшие переборы. За островом слева впадает река Кумыш — здесь хорошая рыбалка.

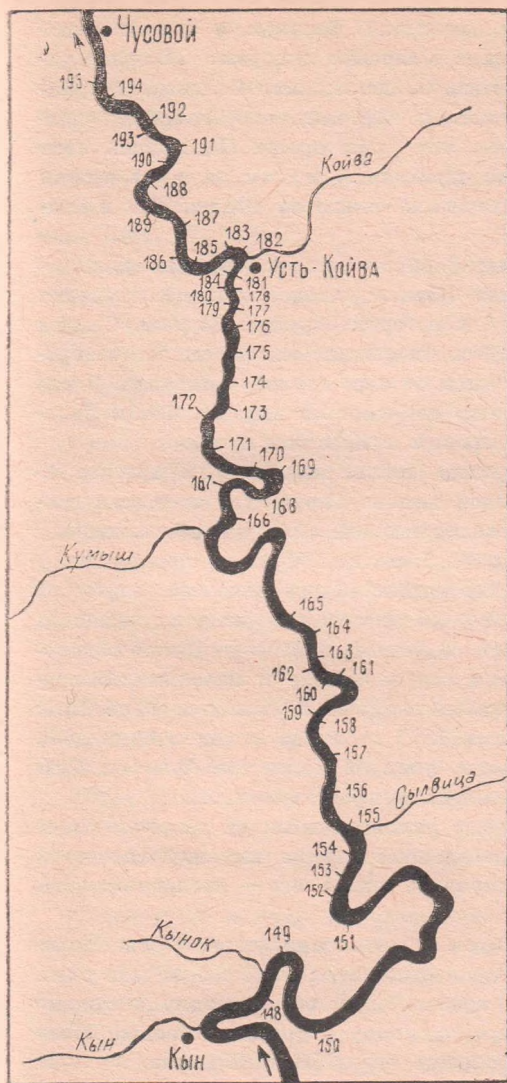

БЕРЕГОВЫЕ СКАЛЫ И КАМНИ:

- 148 Стеновой
- 149 Мултык
- 150 Востряк
- 151 Сосун
- 152 Стерляжий
- 153 Омут
- 154 Коновалов-ский
- 155 Сылвенский
- 156 Антонов
- 157 Ермак
- 158 Котел
- 159 Темный
- 160 М. Стрельный
- 161 Свадебный
- 162 Б. Стрельный
- 163 Веер
- 164 Печка
- 165 Острый
- 166 Горчак
- 167 Молоков
- 168 Кликунчик
- 169 Разбойник
- 170 Пять Братьев
- 171 Отметыш
- 172 Корова
- 173 Коврижка
- 174 Щит
- 175 Воронки
- 176 Гнутый
- 177 Башня
- 178 Гусельный
- 179 Кобыльи
Ребра
- 180 Сосун
- 181 Дыроватые
Ребра
- 182 Красный
- 183 Таш
- 184 Койвинский
- 185 Шахов
- 186 Поныш
- 187 Печка
- 188 Шайтан
- 189 Плакун
(Баюн)
- 190 Медвежка
- 191 Гладкий
- 192 М. Глухие
- 193 Б. Глухие
- 194 Гребешок
- 195 Б. Глухие

Мамин-Сибиряк, описывая Чусовую в очерке «Бойцы», устами лоцмана Савоськи говорил: «Больно работы много за Кумышом, да и место бойкое... Тут нашему брату, сплавщику, настоящее горе. Бойцы щелкают наши барочки, как бабы орехи. По мерной воде еще ничего, можно пробежать, а как за пять аршин перевалило — тут держись только за землю. Как в квашонке месит».

И дальше Мамин-Сибиряк пишет: «Бойцы, расположенные за деревней Кумыш, представляют последнюю каменную преграду, с которой борется Чусовая. Старик Урал напрягает здесь последние силы, чтобы загородить дорогу убегающей от него горной красавице. Здесь Чусовая окончательно выбегает из камней, чтобы дальше разлиться по широким пойменным лугам».

За деревней Кумыш (сейчас нежилая) на правом берегу виден небольшой камень Горчак (до того, как взорвали его далеко выступающий в воду гребень, камень был очень опасен). За Горчаком Чусовая поворачивает сначала влево, затем вправо. Здесь длинный, глубокий перекат, в конце его, на крутом повороте, поднимается слева боец Молоков. В большую воду у камня образуется белая пенистая струя, отсюда и название. Выступающие в воду гребни камней Молоков и Разбойник были взорваны после 1877 г., когда о них в один день разбилось 23 барки и утонуло более ста человек. Сейчас эти камни опасности не представляют.

От камня Молоков уклон реки виден на глаз. Справа на повороте небольшим утесом выглядывает из-за леса камень Кликунчик, ниже его — последний боец Разбойник.

Перед Разбойником стоит остановиться, чтобы осмотреть сам камень. Он поднимается всего на 25 м и увенчан заостренным гребнем. На его вершину нетрудно взобраться по крутому склону с правой стороны. Ниже его находятся небольшие скалы Пять Братьев.

После них река сразу становится шире. Чаще встречаются заливные луга. Впереди — пятидесятиметровый боец Отметыш. Он также считался опасным, поэтому и получил такое название. Его камни выходят далеко в русло от правого берега.

Ниже его Чусовая делает двойной поворот, слева — камень Корова, а справа — Коврижка, за ними — камень Щит.

После двухкилометрового плеса справа в лесу возвышается камень Воронки, ниже — гора Рассольная, за ней — камни Гнутый, Башня, Гусельный. За небольшим перекатом, слева — камни Кобылы Ребра, Сосун, справа — Дыроватые Ребра, в которых есть пещеры.

Напротив камня Койвинский расположен поселок лесозаготовителей Усть-Койва. Он живописно растянулся вдоль правого берега. Здесь есть поселковый Совет, почта, магазины, столовая.

Ниже поселка Чусовая принимает реку Койва и сразу за ее устьем поворачивает налево. На повороте поднимаются справа камни Красный и Таш. На следующем повороте — камень Шахов, напротив него впадает речка Поныш. По обе стороны устья высятся скалы камня Поныш.

Здесь стоит остановиться, чтобы пройти вдоль реки Поныш. Она течет по очень красивой долине, зажатой скалами с обеих сторон. На реке хорошая рыбалка.

Ниже Поныша Чусовая течет прямо, справа увидите поселок Створ, за ним — камень Печка. В камне есть глубокая пещера, которая заканчивается подземным озером.

Слева идет камень Плакун (Баюн), в нем замечен большой грот, попасть в него можно только с воды.

Затем Чусовая справа огибает гору Алебастровая, на выходе из излучины — камень Шайтан. Километром ниже на левом берегу тремя скалами поднимается камень Медвежка. За ним река круто поворачивает и вы-

ходит к камню Гладкий. За камнем небольшой перекат, справа обратите внимание на речку Большая Глухая. Она вытекает из глубокого небольшого карстового озера, длина ее около сотни метров, но течение очень быстрое, после дождя перейти реку вброд трудно.

За речкой начинаются камни Глухие. Чусовая течет в последнем на своем пути каменном коридоре. По левому и правому берегу поднимаются камни Большие Глухие.

Ниже Больших начинаются камни Малые Глухие, расположенные на обоих берегах Чусовой. После камней долина реки значительно расширяется. Началась зона отдыха трудящихся города Чусового. Слева — последний камень Гребешок. Правый и левый берега реки очень высокие, на них видны дома, это уже пригород Чусового.

Маршрут можно закончить около перевоза. От него недалеко до железнодорожного вокзала.

Город Чусовой был основан в середине XVI в. Строгановы построили здесь металлургический завод. Сейчас Чусовой — один из индустриальных центров Западного Урала. Здесь развита металлургическая промышленность и промышленность строительных материалов, имеется крупный железнодорожный узел. Об истории города и края расскажут экспонаты краеведческого музея, расположенного на центральной улице Ленина.

ПО ШУМНОЙ УСЬВЕ

Протяженность 243 км.

Продолжительность 12—18 дней.

Средства передвижения — плот, байдарка, надувная лодка.

Лучшее время — май — сентябрь.

Усьва — правый приток Чусовой. Длина реки 266 км. Она берет начало на восточном склоне горы Хариус-

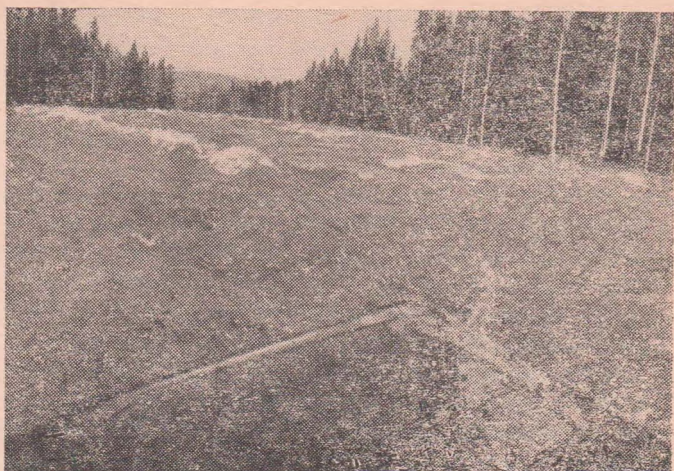

На крутой волне

ная. В верхнем и среднем течении по берегам Усьвы много камней. На всем протяжении реки насчитывается около двухсот перекатов. Есть два участка с порогами. Не случайно на языке коми-пермяков «усьва» означает «падающая с шумом вода». Весной Усьва, как и все уральские реки, хороша для сплава, в летнее время порожистые участки сильно пересыхают. Основная рыба в реке — хариус, таймень, язз, голавль, в нижней части — щука и другие породы рыб.

Для путешествия по горной красавице Усьве можно предложить несколько вариантов.

**ст. ВИЖАЙ — пос. СРЕДНЯЯ УСЬВА —
р. ПОРОЖНАЯ. 45 км**

Добраться до реки Усьва несложно. По железной дороге езжайте до станции Вижай и сделайте пере-

садку на поезд, идущий до поселка Средняя Усьва. В поселке работает крупный деревообрабатывающий комбинат. Есть поселковый Совет, почта, школа, клуб, магазин и столовая.

От Средней Усьвы сплав на плоту возможен только в большую воду.

Сразу за поселком можно начинать сплав на байдарках и лодках. Плавание по Усьве при большой воде имеет свои особенности. Надо помнить, что при поворотах вода сильно подмывает берег, деревья падают в воду и создают естественные препятствия, а иногда и заломы. Все это создает определенную опасность.

Первые 30 км пути Усьва течет в крутых берегах. Русло петляет, на реке немало крутых поворотов с сильным прижимом к берегу. В межень этот участок сильно мелеет, скорость течения падает до 0,7 м/сек. Перекаты встречаются часто. Притоки впадают здесь справа: речки Копчик, Огаревка и Сурья.

Если до Сурьи Усьва течет на север, то после она поворачивает на запад. Отсюда до правого притока Березовки идет серия Сурьинских перекатов. За Березовкой Усьва стала значительно полноводнее и шире. В устье речки Большой Язь расположена нежилая деревушка Нижняя Усьва. Чуть ниже впадает речка Малый Язь. Здесь хорошая рыбалка.

Река течет спокойно между лесистых берегов с заливными лугами, но вскоре течение убыстряется. Все чаще начинают попадаться каменные громады. Скалы подходят к воде. Еще ниже в Усьву справа впадает небольшая речка Слутка. Вскоре появится остров, который нужно обходить по левому рукаву. Сразу за островом, слева, Усьва принимает первый крупный приток — реку Малая Хариусная, а справа — речку Кедровая. Через 5 км слева впадает река Большая Хариусная, за ней, справа, — шумная горная река Перша, чуть ниже ее, слева, — речка Порожная. Здесь нужно остановить

ся, так как ниже начинается серия порогов, носящих название Сухие. Южнее просматривается высокий хребет. Это Басеги.

Хребет Басеги — горно-таежный заповедник (междуречье среднего течения рек Усьва и Вильва, площадь около 20 тысяч га). Проход через заповедник только с разрешения дирекции заповедника.

Басеги — это вытянутый на 37 км с севера на юг горный кряж, достигающий наибольшей высоты (993 м) в пределах Среднего Басега. В прошлом хребет представлял сплошную горную гряду, но в настоящее время здесь образовались отдельные вершины (Северный, Средний и Южный Басеги). Кряж сложен из белого кварца.

Богат животный мир Басегов. Здесь обитают белки, зайцы, бурундуки, лоси, медведи, рыси. Часто встречаются колонок и лисица. Много певчих птиц и боровой дичи.

Южный Басег. Высота его небольшая, но сама вершина состоит из останцов, которые имеют причудливую, порой фантастическую форму.

Средний Басег — это нагромождение камней и глыб, покрытых мхом. Вершина его напоминает развалины древнего храма.

Северный Басег ниже среднего, это такое же нагромождение камней. Везде хорошо наблюдается смена климатических зон.

р. ПОРОЖНАЯ — пос. БЕЗГОДОВО — пос. УСЬВА. 113 км

От устья Порожной русло Усьвы на 8 км завалено каменными глыбами. В большую воду поток с грохотом перекачивается через камни, шум порогов слышен издалека. Летом камни обсыхают, вода теряется между ними. Такие пороги называются сухими. В малую воду на плоту через них не пройти. Их называют «усьвин-

ские тулумы». Не случайно и речка, впадающая справа в центре порогов, называется Тулумка. Перед нею Усьва преодолевает каменные отроги хребтов Ослянка и Басеги.

Отроги хребта Ослянка (правый берег) называют еще урочищем Еранина деревня. Издалека они кажутся домиками, выстроившимися по обеим сторонам деревенской улицы.

Русло Усьвы в районе Сухих порогов представляет хаотично разбросанные камни. Поэтому описать ходовую часть просто невозможно, так что туристы должны с берега разведать, как плыть.

Оставив позади Сухие пороги и хребет Басеги, Усьва стала полнее и шире. На правом берегу обратите внимание на поляну, поросшую крапивой и репейником. Здесь почти всегда останавливаются туристы и рыбаки. Это место зовется Компасики. Когда-то тут было стойбище, затем построили дома лесосплавщики. Около поляны впадает в Усьву небольшой ручей с холодной и вкусной водой. В ручье и на скалах в лесу попадают друзья горного хрусталя.

От этого места Усьва течет на юго-запад, потом поворачивает на юг и входит в берега, зажатые с обеих сторон скалами. Это урочище Побоище. Здесь советуем остановиться. На полянах урочища были найдены четырехгранные наконечники копий. Легенды рассказывают, что в 1579 г. в этих местах произошла битва между племенем манси и дружиной Ермака. Ученые-археологи определили, что наконечники копий относятся к концу XVI в. Возможно, они действительно принадлежали дружинникам Ермака. Во всяком случае название урочища и легенда о битве передаются из поколения в поколение.

Проделав среди скал две большие излучины, Усьва слева принимает реку Малый Басег, а через 10 км —

Большой Басег. Обе реки начинаются на западном склоне хребта Басеги. За ними долина Усьвы еще больше расширяется: лес отступил от воды, появились пологие берега. Скорость реки по-прежнему 0,7 м/сек. К правому берегу снова подходят скалистые горы, перед ними впадает река Журавлик, слева, почти параллельно Усьве, течет река Большая Татарка. Она впадает в Усьву около поселка Безгодово.

Поселок расположен на обоих берегах Усьвы. На левом берегу почта, магазины, столовая. В скалах на правом берегу находится Безгодовская пещера.

От поселка Безгодово Усьва круто поворачивает на юг. По правому берегу тянется цепь красивых Безгодовских скал, левый берег пологий. Постепенно Усьва сужается до 70 м и течет по прямому коридору 4 км. Затем в русле увидите остров, здесь река упирается в твердые породы. Пытаясь выйти из них, она бросается на запад, юг, северо-восток, восток и образует почти замкнутую четырехкилометровую петлю. Выходит из нее и течет на юго-запад. Справа — группа высоких Вилухинских скал, против них — дома нежилой деревни Вилуха. Ниже, за скалами, справа впадает речка Вилуха.

Усьва проходит мимо скал и плавно поворачивает на восток (остров обходите справа). Через 2 км река резко меняет направление и течет на юго-восток. Скорость течения снизилась до 0,6 м/сек. Встретившийся остров проходите с левой стороны. Долина расширилась, берега местами сильно заболочены. Приняв справа речку Крутиха, Усьва поворачивает на юг, а еще через 4 км, после длинного острова и речек Шишкина (слева) и Кобылья (справа), — на запад. Слева, на самом повороте впадает речка Талая. После нее Усьва течет ровным коридором. Правый берег высок и скалист, левый пологий и лесистый.

В конце коридора слева впадает речка Песчанка. Усьва разворачивается на северо-запад и входит в уз-

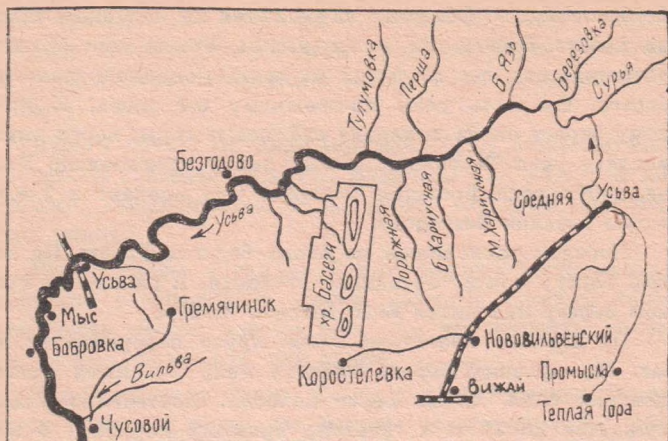

кий каньон залесенных, круто спускающихся к реке гор. Издалека слышен шум ручья Громовой, впадающего справа с утеса Громовой. У подножия — шахтерский поселок Юбилейный. Здесь Усьва пересекает южную часть каменноугольного бассейна. К берегам подходят отроги хребта Белый Спой.

За поселком Усьва делает плавные развороты среди известковых скал и принимает несколько речек, которые протекают в карстовом районе и в некоторых местах уходят под землю. На крутом повороте на юг в Усьву справа впадает речка Нырок. Желающие могут подняться по ее долине и в известковых скалах осмотреть пещеры.

Ниже устья Нырка — остров Широкий. Его можно пройти с любой стороны. Скорость течения реки здесь падает до 0,5 м/сек, русло по-прежнему извилистое. Слева впадает речка Порожная. Еще немного — и слева покажутся дома деревни Пороги, слившейся с поселком Усьва. В черте поселка небольшой Усьвинский порог.

Он легко проходится, но будьте внимательны: здесь на двух крутых поворотах прижимное течение. За порогом тянется очень длинный перекат.

В Усьве можно остановиться на отдых или же закончить маршрут. От железнодорожного моста до станции Усьва совсем недалеко.

Усьва — шахтерский поселок. В годы гражданской войны здесь начался боевой путь 22-го Кизеловского Краснознаменного полка Горных орлов (командир А. Н. Королев, дивизия В. К. Блюхера). Памятник в честь полка стоит в центре поселка.

Из Усьвы до поселка Шумихинский — регулярное автобусное сообщение. Во Дворце культуры шахтеров находится народный музей, рассказывающий о крае и славной истории Кизеловского полка.

пос. УСЬВА — г. ЧУСОВОЙ. 85 км

Нижний участок Усьвы может быть самостоятельным маршрутом. Отсюда до деревни Талица река течет среди живописных скал.

Сразу за железнодорожным мостом по правому берегу высятся известковые скалы. Они то подступают к воде, то отходят по крутому склону в лес.

Все береговые обнажения (скалы) реки Усьва на этом участке являются памятниками природы.

В районе брода (его хорошо видно) в 200 м от правого берега в крутом склоне виден вход в пещеру Первомайская. Пещера карстового происхождения, вертикально уходит в глубь горы. Пещера небольшая, для ее осмотра необходима крепкая веревка.

Ниже, перед линией электропередачи, на левом берегу — красивый камень Круги с обнаженными геологическими складками пород, а за ним — небольшой камень Филенок.

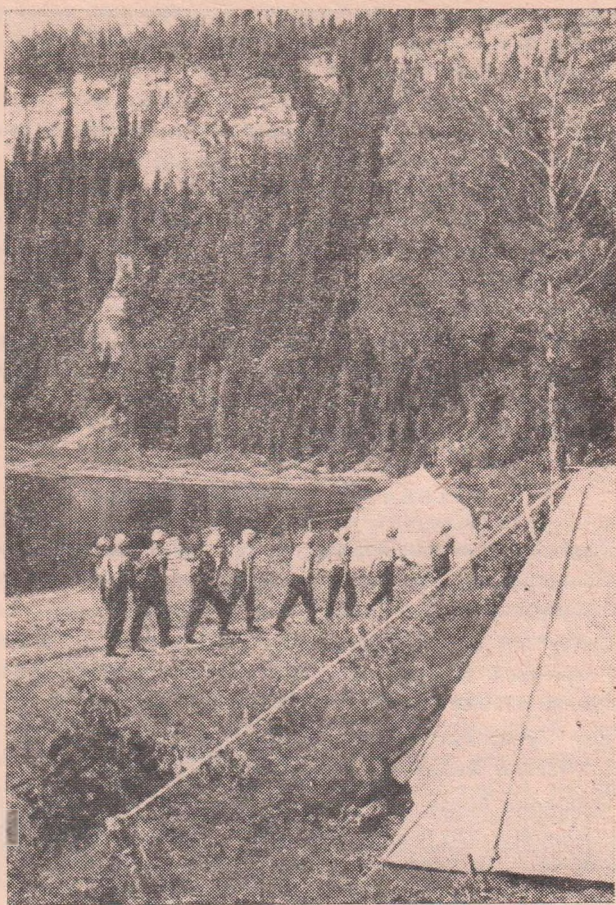

На берегу Усьвы около камня Столбы

Сразу после них по правому берегу надвигается 120-метровая отвесная громада камня Столбы. Сделайте тут остановку. Справа от камня наверх идет тропа. Идите по ней. Подъем крут, под ногами осыпаются камни. Тропа приведет к громадному гроту. Высота его 7 м, а площадь более 100 кв. м. Здесь на высоте 117 м над зеркалом реки проходили археологические раскопки, во время которых было найдено много заготовок для кремневых орудий. Когда-то грот служил мастерской по выделке орудий.

Осмотрев грот, поднимайтесь на площадку, расположенную наверху. Отсюда хорошо просматривается долина Усьвы. Впереди виден камень Навислый, а вокруг — океан тайги.

У подножия камня встречаются глыбы с окаменевшими останками обитателей древнего моря. Здесь можно набрать для коллекции камней с интересными отпечатками.

Около камня Столбы в реке остров, пройти его лучше с правой стороны. В конце камня еще один остров, проходите его также справа. Слева в Усьву впадает речка Столбовка, а на правом берегу, на месте развалин деревни Столбовка, — отличные места для отдыха. На горе — заросли малины, а на реке — хорошие места для рыбалки.

От Столбов Усьва делает плавную пятикилометровую петлю. Скорость течения 0,5 м/сек. Слева — сорокаметровая стена камня Навислый. Вода и время так источили его, что образовался навес над берегом и водой. Ниже камня река сужается до 80—90 м. Не сумев преодолеть высокий берег, Усьва меняет южное направление на северо-западное. На этом участке — серия каменных перекатов.

Затем долина вновь расширяется. Справа — высокий берег, от которого Усьва уходит на запад. На следую-

щем повороте — большой остров Малое Бревно, проходите его слева. Справа к воде обрывается длинный камень Малое Бревно, в конце его — небольшой остров, и Усьва снова поворачивает на запад. По левому берегу — 60-метровая скала Большое Бревно. Около нее изумительное эхо. Глубина у камня большая, здесь хорошее место для рыбалки. Напротив камня советуем остановиться. На север от берега уходит узкая залесенная долина, по ней течет ручей Поворотный Лог. Он часто уходит под землю и даже в Усьву впадает уже в самой реке, под водой.

Долина ручья очень красива, здесь растет много редких цветов: венерин башмачок, марьян корень и другие. Долину полукругом обрамляет скала Панорамная, высота ее более 150 м. Подъем на нее нетрудный, по тропе, что поднимается правее долины.

Ниже Усьва течет в скалистом мрачном каньоне. Справа к воде отвесно спускается камень Козел, на повороте камень Большой Омут. В глубине здесь всегда стоят красавцы таймени. Между камнями Козел и Большой Омут с шумом падает в Усьву пятиметровый водопад, но в жаркое лето он пересыхает.

Усьва круто поворачивает на восток. Справа — серия скал камня Бастионы, за ними, слева, — камень Арка.

По левому берегу скалы тянутся на протяжении 10 км, правый берег постепенно понижается. Встретившийся большой остров обходите с любой стороны. Усьва принимает справа речку Талица, поворачивает на юг и выходит из скалистых берегов. Скорость реки по-прежнему хорошая.

Небольшой остров проходите правой протокой. Вскоре Усьва делает большую излучину, в которой встретится несколько островов Перовских. Их обходите только с левой стороны. В конце излучины в Усьву впадает речка Ломовка, за ней — поселок лесорубов Мыс.

Здесь есть магазины, столовая. Отсюда можно уехать автобусом в город Чусовой, но гораздо интереснее закончить свое путешествие в устье реки.

Обогнув поселок, Усьва справа принимает речку Скопинка. На пути встретите длинный остров, его обходите по правому рукаву, за островом подряд следует несколько перекатов. Слева впадает речка Лебедка, за ней, справа, — крупный приток, река Супич, в которой водится хариус. Ниже Усьва поворачивает на восток. Влево уходит громадная излучина, которая вскоре станет старицей. Основное русло Усьвы минует ее. Здесь можно поохотиться на водоплавающую дичь.

За излучиной скорость реки уменьшается. После большого острова Усьва течет прямым коридором. Слева старинная нежилая деревня Баская (Красивая), а немного ниже, по правому берегу, — поселок Бобровка. В поселке есть почта, магазины, столовая.

За поселком Усьва делает несколько излучин и упирается в гору Красная глина, от которой резко поворачивает на юго-восток. Гора обильно поросла черемухой, с вершины открывается хороший вид на окрестности.

Правый берег залесен, на левом раскинулись луга. Справа увидите дома Зегинского кордона. Впереди — остров Бесов, проходить его только правой протокой. На пути встретите еще несколько небольших островов, обходите их с любой стороны. Скорость течения увеличилась до 0,6 м/сек. Впереди будет излучина с островом Лисьи гнезда.

Еще один разворот — и Усьва принимает слева реку Вильва. Последние 2 км река течет в черте города Чусовой.

Закончить маршрут можно у автомобильного моста. От него до железнодорожного вокзала регулярно курсируют автобусы.

КРУТЫЕ ПОРОГИ ВИЛЬВЫ

Протяженность 150 км.
Продолжительность 5—7 дней.
Средства передвижения — плот,
байдарка, надувная резиновая
лодка.
Лучшее время — начало мая,
июль — сентябрь.

Вильва — типично горная река. Берет начало на западных отрогах Уральского хребта. Общее направление — западное. В среднем и нижнем течении в долине реки встречаются обширные заливные луга. В узких местах, где Вильва перепиливает горные хребты, берега очень крутые, скалы опускаются отвесно к воде, неповторимы в своей красоте.

Через 170 км от истока Вильва впадает в Усьву в черте города Чусовой. Течение реки очень стремительное, особенно сразу после ледохода в конце апреля. По всей реке великолепная рыбалка, в верховьях — хариус, таймень, в низовьях — щука, окунь, язь и другая рыба.

В весеннее время возможен сплав на крепко сколоченном плоту. В летнее время река сильно мелеет в верхнем течении, возможен сплав на небольшом плоту и мелкосидящих судах. В весеннее время сплав по порожистой Вильве требует хорошей подготовки.

пос. НОВОВИЛЬВЕНСКИЙ — пос. ВИЛЬВА. 70 км

На станции Вижай сделайте пересадку на железнодорожную ветку, идущую до поселка Средняя Усьва. Маршрут начинается от поселка Нововильвенский.

Поселок возник в связи с развитием лесоразработок к северу от Вильвы. Здесь есть поселковый Совет, почта, фельдшерский пункт, школа, клуб, магазины, столовая.

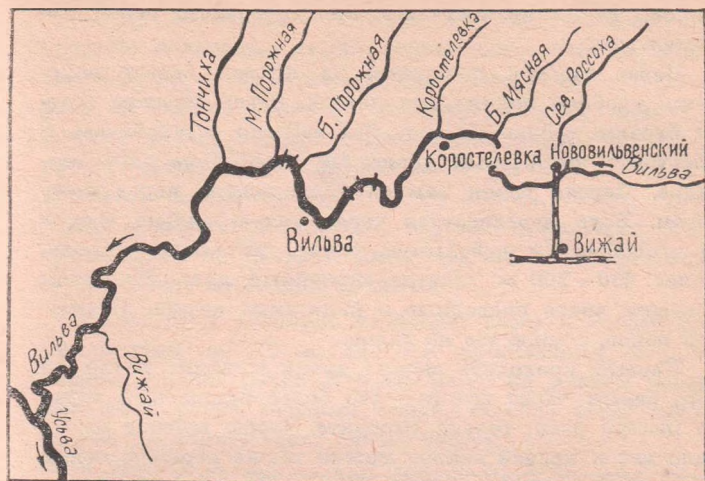

К северу от поселка хорошо виден Мясной камень, за ним — Дикий, северо-западнее — хребет Басеги, восточнее — отдельные вершины отрогов Западного Урала.

Плот из бревен лучше собирать ниже моста. От поселка река течет на юг, принимает слева ручей Пролетарка и постепенно поворачивает на север.

До устья речки Большая Мясная идет серия перекатов с крутыми поворотами, в русле много камней. Река сжата невысокими скалами, большей частью залесенными.

В самой северной излучине Вильва справа принимает Большую Мясную и становится полноводной и стремительной. От притока сразу начинается шивера, которая тянется до поселка Коростелевка. В русле много камней, подводных и надводных, смотрите внимательно. Незаметно пролетают пять километров, на левом берегу появляются дома поселка Коростелевка (не-

жилой). Напротив поселка в Вильву впадает речка Коростелевка.

Перед крутым поворотом на правом берегу находится удобная поляна для лагеря. Здесь когда-то стояли бараки, сейчас их нет. Обязательно остановитесь и осмотрите интересный порог. Он состоит из двух каскадов. Первая серия камней расположена перед поворотом. Вода переливается через них и сильно бьет в правый берег в небольшую скалу, уходящую в воду. Далее 250—300 м тянется спокойный плес. На новом повороте вновь подводные и надводные камни, это второй порог, с воды его не видно.

Первый проходить можно тремя путями: возле левого берега через камни — это более безопасный путь; по центру реки, только смотрите, чтобы течение не отбило вас к правой скале; можно также пересечь основную струю от правого берега к левому, но в большую воду это опасно.

Второй порог лучше проходить вдоль левого берега, если позволит вода. По правому берегу — отмель и камни. Порог переходит в шиверу вплоть до левого притока реки Щеграватко.

В устье ручья Басежного остановитесь. Ниже идут перекаты с торчащими из воды камнями. 7 км Вильва течет на юг до скал на левом берегу под названием Косая Плита. Возле них шивера, проход здесь хороший.

Приняв в себя ручей Верхний Колдоватый, Вильва делает большую излучину. После нее остановитесь на правом берегу. Здесь удобная поляна, ее окружает дугообразная гора с обнаженной вершиной. Напротив когда-то было селение, за ним из-за леса видны красивые гребнеобразные скалы.

Обязательно просмотрите реку. Отсюда начинаются Колдоватовские пороги, они тянутся до ручья Нижний Колдоватый (слева). Прямо напротив поляны реку пересекает гряда камней, вода проходит через них.

Сразу за левым поворотом в русле хаотично разбросаны подводные камни, около них — стоячие волны высотой до 1 м. Здесь нужно лавировать по руслу реки от одного берега к другому. В конце порога — высокие волны по центру русла, идите через них. Вдоль правого берега вода спокойнее, но в конце — слив с каменной плиты (с воды ее не видно). Вдоль левого берега — множество камней, глубина небольшая. Идти лучше всего по центру. После порогов на правом берегу — удобное место для ночлега.

Далее река довольно глубокая, даже в летнее время, ширина до 70 м, течение по-прежнему быстрое. Справа впадает речка Избная, ниже на правом берегу невысокая скала Верхний Баран, течение несет прямо на нее, проходите вдоль левого берега.

В 500 м от скалы три Морозовских острова. Вначале плывите правой протокой, она всегда судоходна. Напротив острова на левом берегу — скала Нижний Баран, правый берег крутой с небольшими скалами. После первого острова сразу подгребайте к левому берегу. Плывите или вдоль него, или между островами. Правый проход вначале широкий, но на выходе сужается до 6 м, здесь он может быть забит плавником.

Вильва устремляется на юг. Справа — небольшая скала Корчага, ниже ее — остров. Обходите его справа, левая протока узкая и мелкая. Дальше идет длинный плес, в конце его — остров, проход слева. За островом на правом берегу высится Сокольная гора. Слева на 300 м тянутся невысокие скалы. Здесь нежилая деревня Дворец, около нее мост через реку. Проходите под ним осторожно — он невысокий. Ниже Дворца слева впадает речка Березовка — на ней в прошлом столетии старатели намывали золото.

За Березовкой на правом берегу — камень Майдан, его пополам разрезает ручей. Ниже его на горе видна

старая обвалившаяся шахта золотодобытчиков. Для ее осмотра нужна крепкая веревка.

Слева по руслу — большая Солдатова старица, по правому берегу — небольшие скалы. За ними на высоком левом берегу увидите плотбище. С него весной сбрасывали в воду лес. Сразу за плотбищем находится поселок Вильва.

пос. ВИЛЬВА — г. ЧУСОВОЙ. 80 км

Поселок лесорубов Вильва расположен на обоих берегах реки. Правая часть называется Бор. В поселке есть магазины. Отсюда можно уехать на попутной машине к станции Пашия.

От поселка река по-прежнему течет на север. Скорость течения 0,5 м/сек. Вскоре справа впадает речка Большая Порожная. Здесь река не сумела преодолеть южные отроги хребта Белый Спой и повернула на северо-запад, а за речкой Малая Порожная отклоняется на запад и юго-запад. Здесь начинаются последние пороги на Вильве.

Левый берег глинистый, его подмывает водой, на поворотах торчат упавшие деревья.

От Малой Порожной река протекает в узком каньоне. Русло ровное, без камней, но с большим перепадом. По берегам на месте горелого леса выросли березы. На выходе из каньона конец порогов.

Затем Вильва пересекает гряду скал и разливается двумя протоками, огибая длинный остров длиной 2 км. Проходите правой протокой, здесь Вильва принимает речку Тончиха. За островом оба рукава сливаются, затем река снова разделяется. Плыть надо по левой извилистой протоке.

Река постепенно поворачивает на юго-восток, минует

два острова и делает километровую петлю, в северной части которой принимает речку Ермачиха. Здесь хорошее место для стоянки.

Затем река резко отклоняется на юго-запад. Правый берег заболоченный, низкий, левый — гористый. Справа впадает речка Большая Широковка, за ней в русле — остров, обходите его слева. Возле острова на левом берегу нежилой поселок Красный Урал. Ниже его река сужается до 80 м, справа впадает река Большая Никитинка.

Скорость течения Вильвы увеличивается, поэтому рулевые должны внимательно смотреть за водой и берегами. Справа вливается речка Малая Никитинка, по левому берегу — километровая цепь скал. За ними река выписывает большую петлю и становится уже. Здесь сильный прижим к правому берегу. Сразу после резкого поворота увидите остров, который надо обойти слева. За ним русло снова сужается, и снова остров, его можно проходить любой протокой. По левому берегу более 2 км тянутся скалы.

Река делает плавную петлю и устремляется на юг. В конце второго поворота — остров, обходите его справа. Здесь будьте внимательны: за островом — сужение русла и резкий поворот. Придерживайтесь правого берега. Река течет в тесном коридоре среди крутых берегов. Очередной остров проходите левой протокой. Правый берег стал пологий. Здесь впадает значительный приток — речка Большая Гремячая.

Миновав остров, Вильва входит в прямой двухкилометровый зеленый коридор. Скорость течения увеличилась. Слева впадает река Вижай, которая по длине лишь немного уступает Вильве. В устье Вижая — остров, проходите его левой протокой. Здесь Вильву пересекает шоссейная дорога Чусовой — Гремячинск. На правом берегу сохранилось несколько домов от нежилой сейчас

деревни Усть-Вижай. Справа впадает речка Субботинка, сразу за ней — остров, проход только левой протокой.

Правый берег высокий, левый — пологий, с заливными лугами, но постепенно становится круче. Вильза делает поворот под прямым углом. Через 1 км — остров, за ним река поворачивает на юг. В русле попадутся два небольших острова, напротив них, слева, — скала Оленек.

За ней — серия небольших островов, которые обходят слева. Правый берег по-прежнему обрывист, слева впадает река Дыроватиха, за ней — заливные луга и скала Дыроватовка. Вильва делает последний резкий поворот на северо-запад.

В излучине — один за другим два острова. Река разлилась широко, замедлила свой бег. Слева впадает речка Белая, ниже ее устья — скала Белая, за ней остров, обходите его правой протокой. Отсюда уже слышен шум электропоездов. Река делает плавный разворот и приближается к железной дороге. Здесь площадка 13-й км. От нее можно уехать в Чусовой.

А водой до города еще 9 км. Вильва уходит от железной дороги и течет параллельно ей. Правый берег болотистый, на левом тут и там видны пионерские лагеря. Справа, уже в черте города, — громадная старица Мингач.

От шоссейного моста ходят автобусы до железнодорожного вокзала.

Миновав старицу, Вильза через 2 км впадает в Усьву. Лучше всего остановиться на правом берегу сразу после железнодорожного моста через Вильву. Байдарочники могут продолжать путь по Усьве, затем вдоль правого берега Чусовой подняться вверх до перевоза. Отсюда рукой подать до вокзала.

СВОЕНРАВНЫЙ ВИЖАЙ

Протяженность 111 км.
Продолжительность 4—7 дней.
Средства передвижения —
надувной плот, байдарка,
резиновая надувная лодка.
Лучшее время — начало мая,
август — сентябрь.

Вижай — горная своенравная река, приток Вильвы. Длина 125 км. В верховьях много порогов, средняя часть труднопроходима из-за постоянно изменяющегося русла. Общее направление реки западное. Наибольший интерес представляет сплав по весеннему Вижая. Летом река мелкая и почти непроходимая. Описание реки дается в период весеннего паводка.

пос. САРАНЫ — пос. ПАШИЯ. 64 км

От станции Лаки автобусом добираться до поселка Сараны (4 км). Поселок известен Сарановским месторождением хромитовых руд. На отвалах около рудника любители геологии могут собрать богатую коллекцию минералов и горных пород: тут и горный хрусталь, и зеленый уваровит, и кубики перовскита, и другие минералы, сопутствующие хромитовым рудам.

От поселка спускайтесь вниз к реке Вижай. Обычно туристы начинают сплав от водокачки. Ниже ее можно найти достаточно сухостоя для постройки надувных плотов.

Почти сразу за водокачкой начинается остров и за ним шивера. В русле лежат надводные и подводные камни, около них — стоячие волны высотой до 0,5 м. Путь хорошо просматривается с воды. По левому берегу — отдельные скалы, к ним — сильный прижим. Течение быстрое, идти лучше по центру реки. В весенний

паводок река сильно выходит из берегов, и нависшие деревья могут принести немало неприятностей.

Через 5 км — остров, проходите его левой протокой. За ним справа скалы, в них малоисследованные пещеры. Затем идет шивера со стоячими полуметровыми волнами. Реку пересекает телефонная линия. От нее до Тамбовского моста тянется плес.

От моста по дороге до поселка Сараны 4 км. За мостом в Вижай впадает речка Пестерек, шумная весной и тихая, мелкая летом. Еще через 1 км справа впадает речка Песчанка. Рядом железнодорожный мост. Река делает петли, в одной из них справа впадает речка Горожанка. Это название она получила от урочища Городец, расположенного в ее верховьях. Урочище состоит из башнеподобных камней-останцов.

Перед полуразрушенным мостом пристаньте к берегу и внимательно осмотрите проход, чтобы не налететь

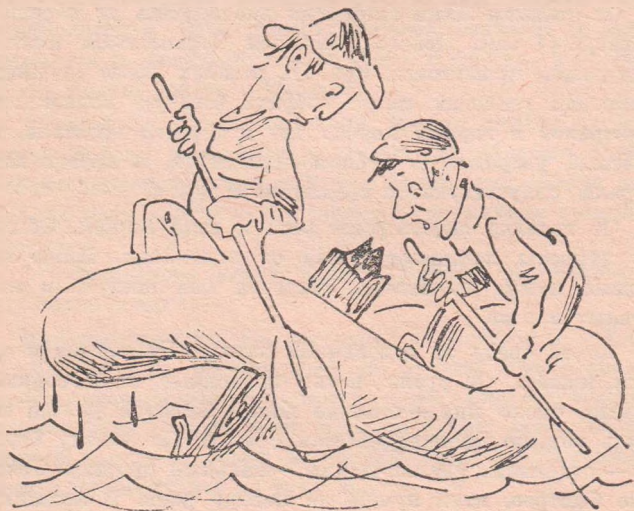

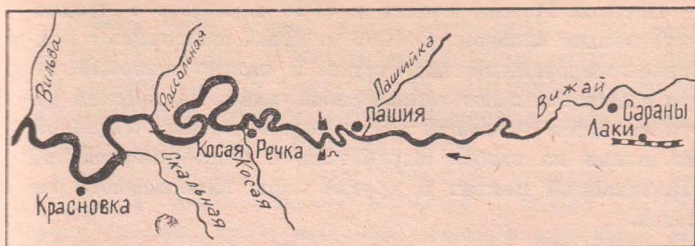

на торчащие под водой сваи. От моста до железнодорожной станции Пестерек 3 км.

За мостом более километра тянется каменистая шивера, шум ее слышен издалека, ходовая часть просматривается с воды. За ней — остров, обходить по правой протоке. Вижай, прижимаясь к высоким скалам, резко поворачивает на северо-восток, затем описывает четырехкилометровую петлю и возвращается почти на прежнее место. Здесь еще один разрушенный мост, пролеты под ним низкие, будьте внимательны. От этого моста до станции Койва 10 км.

От моста до поселка Пашия шиверы больше не встречаются, но падение русла на этом участке составляет 280 см на 1 км. Течение быстрое. Слева впадает крупный приток Рассольная. Отсюда до поселка Пашия 8 км. В русле часто встречаются острова.

Перед поселком несколько мостов, будьте внимательны. В черте поселка в Вижай справа впадает речка Пашийка. Сразу за ее устьем — шивера. Вижай здесь сужен до 20 м отвалами, которые остались после работы драги.

После шиверы нужно быть очень внимательным, так как Вижай растекается по многочисленным рукавам с отмелями. Рукава местами поросли кустарником. Протоков много, плывите там, где больше воды. Чуть ниже поселка можно сделать остановку.

Поселок Пашия возник в 1785 г. вместе с чугуноплавильным заводом. С 1936 г. здесь выплавляют природно-легированный титанистый и титано-медистый чугун и вырабатывают глиноземный шлак. Пашийский чугун является отличным заменителем цветных металлов. Из шлака на заводе вырабатывают быстротвердеющий термостойкий цемент и другие виды глиноземного цемента.

Знакомство с поселком начинайте с народного музея.

пос. ПАШИЯ — устье р. ВИЖАЙ. 47 км

Ниже поселка по левому берегу увидите скалу Малые Воронки, еще через 1 км — группу скал Филенки. Возле них река делает излучину, в которой на 100 м вверх взметнулись над водой скалы Большие Воронки. Здесь сделайте остановку для осмотра Пашийской пещеры. Вход в нее находится в скале на 32-метровой высоте. Общая длина всех изученных ходов и гротов пещеры составляет 377 м. Диаметр входа в пещеру около 1,5 м.

От скал Большие Воронки Вижай течет на север почти по прямому коридору. Затем делает резкий поворот. В излучине принимает речку Лесовая, по правому берегу — скалы Зароды. На левом берегу, чуть выше скал Зароды, стоит небольшая скала-боец, сильно выступающая в русло.

За ней река делает еще одну четырехкилометровую петлю. На выходе из нее — поселок Косая Речка (нежилой), расположенный по обоим берегам притока Вижая.

Через 2 км после Косой Речки Вижай начнет выписывать девятикилометровую петлю. Перед входом в нее остановитесь на левом берегу, чтобы увидеть интересное карстовое явление.

В этом месте весной, когда много воды, река течет по всей излучине. В летнее время поток воды уходит под землю и течет через шейку излучины. Длина ее 300 м. Если взобраться на выступающие из леса скалы, можно увидеть выход Вижая из петли.

Познакомившись с этим явлением, плывите по излучине. В самой северной ее точке в Вижай впадает речка Суходолка. От нее река течет на юго-запад, затем поворачивает на север. Ширина перешейка второй петли не достигает и 100 м.

Выйдя из петли, Вижай поворачивает на запад и течет прямо. Через 2 км слева впадает речка Калаповка, в устье которой можно остановиться на ночлег. Дальше берега будут менее удобны.

Ниже по реке увидите слив в проходе старой плотины. Она была поставлена во время работы драги. После плотины русло Вижая становится очень удобным для сплава. Отработок драги больше нет, и русло не претерпело изменений.

Река значительно расширилась, берега одеты в красивые хвойные наряды. Петли реки становятся плавными. Вижай принимает справа речку Рассольная и поворачивает на запад.

Через 3 км река упирается в скалы и резко отклоняется на юг, потом на восток, делая плавную 800-метровую петлю. Встретившийся на пути большой остров обходите слева. Ниже острова, слева, Вижай принимает две речки — Скальную и Малую Скальную.

На выходе из петли встретится бетонная плотина, проход через нее хороший. От плотины до железнодорожной станции и поселка Скальный 5 км.

От плотины Вижай течет прямо, скорость по-прежнему хорошая. Не сумев преодолеть южные отроги хребта Белый Спой, Вижай уходит на юг. Через 1 км на левом берегу покажется поселок Красновка (нежилой), от него до станции Скальный тоже 5 км.

За поселком Вижай еще несколько раз меняет направление, принимает реку Гремячка и через 4 км впадает в Вильву.

ТАЕЖНАЯ РЕЧКА СЫЛВИЦА

Протяженность 81 км.

Продолжительность 6—10 дней.

Средства передвижения — байдарка, надувная резиновая лодка.

Лучшее время — май, август — сентябрь.

Сылвица — река небольшая, всего 77 км, но по красоте берегов мало уступает другим притокам Чусовой. Она берет начало с южных отрогов горы Копна, на своем пути прорезает немало горных кражей и впадает справа в Чусовую.

В верхнем течении Сылвица типично горная река, очень стремительная, несет свои воды по каменному руслу. После впадения более спокойной речки Черемушка Сылвица становится во много раз полнее и приостанавливает свой бег.

Но в среднем течении русло сужается, поэтому скорость течения снова увеличивается. Характерны для реки глубокие заливы на поворотах. На них обитают утки, гуси и лебеди.

В верхнем и среднем течении отличная рыбалка на хариуса, встречается таймень. В нижнем течении — голавль, щука, окунь, сорога и другая рыба. В прибрежных лесах много рябчиков, тетеревов, глухарей, серых куропаток, перепелов. Встречается здесь и медведь. Следы его попадаются довольно часто на всем протяжении реки.

Прибрежные скалы Сылвицы очень красивы, они сложены в основном из песчано-глинистых сланцев.

г. КУШВА — пос. ГОРНЫЙ —
р. СЫЛВИЦА. 49 км

Вся история Кушвы связана с открытием в 1715 г. одного из крупнейших на Урале месторождений железных руд — горы Благодать. Открытие его принадлежало охотнику-манси Степану Чумпину. Говорят, что соплеменники не простили этого Чумпину и сожгли его на горе. Впоследствии там был установлен памятник (сейчас он находится в Свердловском краеведческом музее).

Рабочие Кушвы неоднократно выступали против капиталистической эксплуатации. Здесь была крепкая большевистская организация. Через три дня после победы Великой Октябрьской социалистической революции, 27 октября 1917 г., Совет рабочих и солдатских депутатов Кушвы объявил себя единственным органом власти. Мужественно сражались рабочие Кушвы, отстаивая завоевания Советов в годы гражданской войны.

В настоящее время бывший рабочий поселок превратился в город.

От Кушвы до поселка Горный 40 км. Доехать лучше на попутной машине от леспромхоза.

Поселок Горный расположен на правом берегу реки Черемушка. Поселок небольшой, но здесь есть магазин. От поселка вниз по правому берегу уходит тропа, которая затем переходит на левый. Тропа хорошо видна. Слева вам попадутся белые скалы, а за ними уже недалеко и до устья Черемушки.

Здесь образовался большой омут. Слева с шумом течет Сылвица. Переходите вброд на ее левый берег и дальше идите вдоль него. Через километр тропа выведет к старой плотине. Остановитесь чуть ниже. У плотины отличная рыбалка. Плотина была создана для подпора воды, чтобы приводить в движение вагонетки с рудой. Остатки узкоколейной дороги еще сохранились.



На правом берегу реки в районе шахт любители геологии смогут набрать коллекцию образцов железных руд. После отдыха начинайте путешествие по таежной Сылвице.

**ПЛОТИНА — пос. БУТОН —
устье СЫЛВИЦЫ. 72 км**

В летнее время ширина реки около плотины от 12 до 30 м. Течение быстрое, много перекатов. Река течет в узкой долине, зажатой с двух сторон дремучей тайгой. В лесу встречаются скалистые выходы, часто они спускаются к реке. Так, на 9-м км пути слева увидите

гряды известковых скал. Река часто петляет, на поворотах встречаются лесные завалы. Иногда они представляют собой 3—5 этажей поваленных водой деревьев. Разбирать такие завалы бесполезно, поэтому байдарку или лодку переносите по берегу.

На всем протяжении в Сылвицу впадают многочисленные небольшие притоки.

Там, где Сылвица меняет западное направление на южное, долина реки расширяется. Справа впадает значительный приток Большая Воля, по левому берегу — гряда скал, в конце их стоит дом. Здесь приятное место для отдыха, рыбалки и охоты.

Затем Сылвица снова поворачивает на запад. Скальные выходы идут в основном вдоль правого берега. Река стала шире и многоводнее, начинают встречаться небольшие острова с песчаными отмелями. На них тут и там попадаются гусиные, а иногда и медвежьи следы. В поворотах — глубокие рыбацкие заливы, чаще все поросшие осокой, кувшинками, подбелом и другой травой.

Скалы, состоящие из сланцевых известняков, разнообразны по цвету, особенно хороши они при солнечном освещении.

Перед поселком Бутон река делает небольшую излучину. Поселок расположен на горе, которая обрывается прямо к воде. В поселке живут лесозаготовители. Здесь есть магазины, столовая, школа. Напротив поселка в Сылвицу впадает значительный приток Бутон. Из поселка на попутной машине можно уехать в поселок Серебрянка и дальше рейсовым автобусом в Кушву.

От поселка до устья Сылвица представляет собой полноводную, широкую реку. Течение быстрое, глубокие омуты встречаются чаще. До самого устья берега реки исключительно живописны благодаря скалистым выходам. Порой даже трудно выбрать место для ночлега из-за крутизны берегов. По левому берегу разбро-

саны пригодные для жилья дома. В них когда-то жили сплавщики, а сейчас останавливаются рыбаки и охотники. В глубоких омутах хорошо клюют щука, язь, окунь и сорога. В притоках и на перекатах по-прежнему ловится хариус.

От поселка Бутон до устья населенных пунктов нет, ближайший магазин только в поселке Усть-Койва, на Чусовой.

За 6 км до устья увидите еще один дом. После него береговые скалы пойдут выше и длиннее. В устье долина реки значительно расширилась, особенно левый берег. Правый все так же высок и не позволяет Сылвице выйти в Чусовую прямо. Сылвица делает последнюю излучину и впадает в Чусовую. По левому берегу стоят развалины недостроенного Коноваловского завода.



Туристские песни чаще всего рождаются прямо в походе

ЧЕРЕЗ ПОРОГИ КОЙВЫ

Протяженность 144 км.
Продолжительность 5—10 дней.
Средства передвижения —
байдарка, надувная резиновая
лодка, в весенние и осенние
паводки — плот.
Лучшее время — май — сентябрь.

Река Койва берет начало в урочище Синее болото, что расположено в северо-восточных отрогах горы Большая Хмелиха. Половину пути Койва течет на юг, вторую половину — на юго-запад. На 180-м км впадает в Чусовую справа.

Название реки, очевидно, коми-пермяцкое: «кой» — брызги, «ва» — вода. Название свое река оправдывает. Весной она многоводна, сильна и стремительна, вырывает с корнем деревья. Скорость течения в это время местами достигает 2 м/сек. Летом Койва смирная, скорость падает до 0,5—0,7 м/сек, в русле много выступающих камней, перекиды мелкие. В Койву впадает более 50 притоков. Вода чистая, водится много рыбы.

Берега Койвы необыкновенно привлекательны. Как и на других притоках Чусовой, здесь много прибрежных скал и камней. Любители геологии смогут собрать интересную коллекцию. На берегах попадаются барит, пьезокварц, фосфориты, цветной мрамор, каолин, свинец, цинк и другие полезные ископаемые.

Для сплава по Койве весной нужна хорошая предварительная подготовка. При быстром течении и частых поворотах серьезную опасность представляют прижимы, а также места, где с подмытых водой берегов низко нависают деревья.

В прибрежных лесах обитают представители всего животного мира Среднего Урала. Здесь можно встретить и косулю, которая заходит сюда с восточных склонов Уральского хребта. В окрестностях Койвы много гри-

бов и ягод, по логам и берегам притоков растет красная и черная смородина, на болотах — клюква, брусника, морошка, голубика, княженика.

пос. ТЕПЛАЯ ГОРА — пос. БИСЕР. 42 км

Электropоездом добирайтесь до станции Теплая Гора. От здания вокзала спускайтесь по дороге к мосту через Койву, до него не больше километра.

Отсюда можно начинать сплав. До левого притока реки Тискос (12 км) Койва течет в лесистой местности вдоль железной дороги. Ширина ее на этом участке 20 м, встречаются перекаты. Через 4 км после станции справа к реке подступает скала, старайтесь, чтобы течение не прижало вас к ней. Далее до впадения реки Тискос опасных мест нет.

После Тискоса Койва круто поворачивает. Будьте осторожны: здесь через реку переброшено сразу два моста. Первый — старый, разрушенный, второй — действующий. Проходить нужно по центру. Ниже моста Койва то пытается с ходу пробить себе дорогу на север, то отступает и делает резкий поворот на юг, потом снова на север. Скорость течения везде хорошая. Слева Койва принимает речку Вогулка, ниже ее увидите несколько живописных скал. За поворотом в Койву слева впадает крупный приток — река Кырма, затем речка Большая Воронка. От нее Койва круто поворачивает на север. На этом участке много перекатов, есть небольшие острова. По правому берегу тянутся скалы. За очередным поворотом — большой остров Ольховский, потом перекаты и — поселок Бисер.

В весеннюю воду плот без остановки проходит от Теплой Горы до Бисера не более чем за 6 часов.

Поселок Бисер возник в 1786 г. в связи с постройкой чугунолитейного завода. Через поселок протекает речка Бисер, почти в устье ее — плотина, которая соз-



дала обширный пруд Бисерского завода. Речка Бисер небольшая, длиной всего 15 км. Вода в ней кристально чистая.

Знакомство с поселком начинайте с посещения музея в средней школе. В нем есть интересные экспонаты, повествующие о революционной борьбе бисерских рабочих в 1905—1907 гг. В годы гражданской войны более 300 рабочих завода ушли на защиту Советской республики. Об этом говорят материалы музея и памятник на братской могиле. На стендах музея собраны также материалы о земляках, сражавшихся в годы Великой Отечественной войны в знаменитой батарее «катюш» капитана И. А. Флерова.

Побывайте у камня Корчажки. Путь к нему лежит по улицам поселка. С камня далеко видно окрест. Здесь когда-то собирались рабочие Бисера на полити-

ческие митинги. На одном из них выступал посланец Ленина Артем (Федор Андреевич Сергеев) — активный организатор революционного движения в Прикамье.

В окрестностях поселка разбросаны старые выработки.

На отвалах Графского рудника можно найти друзы горного хрусталя, а в кварцевых жилах — кубики пирита. Побывайте на разработках мрамора. Еще в XIX в. добывали здесь мрамор для украшения домов и набережных Петербурга. В наше время бисерский мрамор используют для облицовки подземных станций метро, дворцов культуры. Цвет мрамора бело-голубой и розовый.

До постройки Горнозаводской уральской железной дороги в 1879 г. всю готовую продукцию заводов Бисера, а также Теплой Горы, Кусье-Александровского сплавляли на барках по Койве и Чусовой в Каму.

пос. БИСЕР — пос. УСТЬ-КОЙВА. 102 км

От поселка Койва делает две излучины, а затем течет прямо. После правых притоков Большая и Малая Саранка, Малая Урайка и левого притока Большая Урайка нужно быть внимательным. Скоро начнутся Федотовские пороги.

Койва выписывает здесь почти замкнутую петлю. Длина перешейка всего 100 м. На выходе из петли слева впадает речка Подпорожная. Около нее пристаньте к берегу и осмотрите русло. Справа каменистым гребнем в реку уходит камень. Вода стремительно перекачивается через него.

От правого берега пересекайте косую струю, идущую от переката, и сразу правьте к левому берегу, оставив опасные камни справа. Далее река течет прямо через перекат, за ним — второй порог. Слева в реку опускается большая каменная плита. Чтобы не наскочить на

нее, держитесь правого берега. Перекат в этом месте проходить легко.

Скорость реки после перекатов почти не снижается. Справа в Койву вливаются ручьи. На южном повороте впадает речка Сплавная, за ней — прямое русло с семью перекатами и островами. Проходить их можно с любой стороны. За островами слева впадает речка Тырым, в устье ее — поселок Усть-Тырым. Около него мост через Койву. В поселке есть магазины, столовая.

После левого притока речки Кринка начинаются перекаты и острова вплоть до поселка Кусье-Александровский. У последнего поворота перед поселком справа увидите 70-метровую скалу Шайтан с небольшой пещерой. Попасть в нее можно только с помощью веревки. Будьте внимательны: перед поселком и за ним два насыпных моста.

В месте слияния Кусьи и Койвы расположен поселок Кусье-Александровский. Здесь в 1751 г. был построен чугуноделательный завод. Работая на местной руде, завод выпускал полосовое железо, чугун. Для защиты Отечества во время войны 1812 года завод отлил 8952 пуда чугунных ядер.

В поселке в 1941—1942 гг. жил пролетарский поэт Аркадий Яковлевич Коц. В конце XIX в. студент А. Я. Коц жил в Париже. Здесь он написал несколько революционных стихов-песен, а также сделал вольный перевод знаменитого «Интернационала». По возвращении в Россию А. Я. Коц принимал активное участие в революционной борьбе.

В поселке жили академик Петербургской, Неаполитанской и Парижской академий Иван Михеевич Первущин, писатель-драматург Николай Федорович Новиков-Черешнев, который правдиво описал жизнь дореволюционных рабочих на заводе.

В годы гражданской войны во время колчаковской оккупации завод был полностью разрушен, шахты руд-

ника затоплены. После окончания войны восстановить завод полностью было невозможно, поэтому на базе его сейчас работает крупный деревообделочный завод. Есть в поселке и трикотажная фабрика.

Сразу от поселка начинаются острова, которые остались после работы драги. Рулевые должны следить, куда идет большой сток воды. Перекаты тянутся непрерывно один за другим вплоть до устья Койвы. В узких протоках могут встретиться завалы, будьте осторожны.

До устья Койва делает большие и малые излучины. В поселке Усть-Койва отдохните перед дальнейшим плаванием по Чусовой.

СЫЛВА — ТАЛАЯ ВОДА

Протяженность 163 км.

Продолжительность 7—12 дней.

Средства передвижения —
байдарка, плот, надувная лодка.

Лучшее время — май, июль —
сентябрь.

Река Сылва — самый большой приток Чусовой, ее длина 493 км. Вскрывается ото льда во второй половине апреля, замерзает в конце октября — начале ноября. В весеннее половодье течение очень быстрое. Для любителей спортивного сплава представляет большой интерес.

На протяжении своего пути Сылва трижды меняет направление и течет вначале на север, потом на юг и снова на север.

После образования Камского водохранилища Сылва сильно разлилась в нижнем течении, вплоть до села Кинделино.

Путешествие по Сылве требует выносливости и сноровки. Река очень извилистая, «петля на петле». В рус-

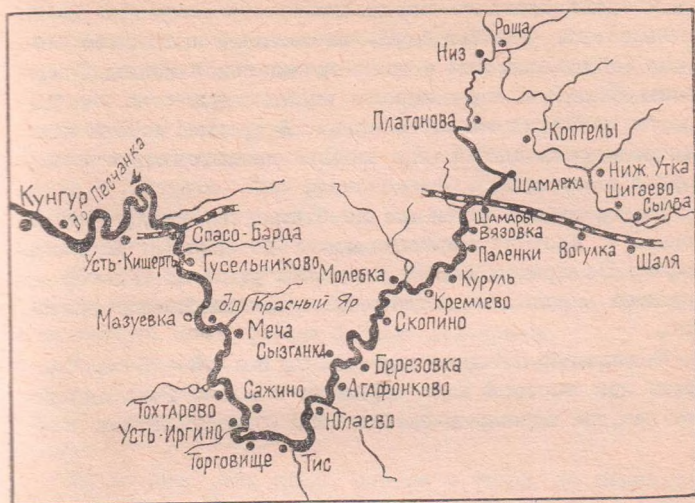

ле много перекатов, чуть отошел от основной струи в сторону — сядешь на мель. Но все трудности похода с лихвой окупаются чистым воздухом, незабываемыми по красоте пейзажами и прелестями рыбной ловли.

Маршрут по Сылве можно разделить на два: по верхней Сылве и по ее среднему течению.

**ст. ШАЛЯ — с. СЫЛВА —
д. КОПТЕЛЫ — с. РОЩА. 103 км**

Пассажирским поездом Пермь — Свердловск или электропоездами с пересадкой в Кунгуре доедете до станции Шаля. Около станции одноименный поселок — районный центр Свердловской области. От вокзала каждый час в село Сылта уходит рейсовый автобус.

Село Сылта основано в 1729 г. вместе с чугунолитейным заводом. Сейчас от старого завода остались только плотины верхнего и нижнего прудов. Пройдите

по плотине верхнего пруда на правую сторону. Здесь возвышается Соколя гора, на которой находятся могилы бойцов, павших в годы гражданской войны. С вершины Соколей горы хорошо видны пруд, село, открывается панорама нижнего пруда. В средней школе есть краеведческий музей, где можно познакомиться с историей этого края.

Чтобы начать плавание по Сылве, нужно пройти по дороге к плотине нижнего пруда до деревни Нижняя Сылва. На правом берегу у группы высоких тополей — хорошее место для подготовки к дальнейшему плаванию.

В верхнем течении ширина Сылвы 10—15 м. Скорость при высокой воде достигает 1 м/сек. Река сильно петляет по хорошо разработанной долине. Пойма низ-



кая, заболоченная, поросла ивняком и ольхой. Общее направление реки — северо-западное.

На первых километрах пути встречаются погрызы бобров, а ночью и днем их шлепки об воду слышны издалека. Берега здесь обрывистые, сложенные из песчаников, поросшие сосной и елью. Первая деревня на пути — Шигаево. Она расположена на правом высоком берегу. Здесь есть магазин. В конце деревни к реке спускается небольшой камень Зойкин.

Потом Сылва петляет по заболоченной долине. Выйдя из нее, увидите первый мост через Сылву. Пролеты его низкие, почти всегда забиты плавником.

Те, кто собрался плыть на плоту, могут строить его здесь. От моста до станции Вогулка 5 км. А еще через 3 км — второй мост, под ним проходите с правой стороны.

За мостом река стала полнее и шире, но перекаатов много. Справа впадает крупный приток река Дикая Утка. В устье ее длинная песчаная коса. От устья в деревню Нижняя Утка уходит тропа. Деревня небольшая, магазина нет. Здесь еще сохранились печи, в которых выжигали древесный уголь для домен Староуткинского завода. Чуть выше деревни в Дикую Утку впадает речка Унь. На обеих речках хорошая рыбалка.

Ниже устья Дикой Утки левый берег Сылвы сильно заболочен, правый — возвышенный. Впереди еще один мост. Он высокий, пройти можно любой стороной. Ширина реки здесь 20—25 м, русло петляет мало, на поворотах глубокие ямы.

Справа впадает речка Луговая, за ней — речка Ижбол. Появляются острова. Берега высокие, залесенные. Среди деревьев видны небольшие скалы.

Затем Сылва подходит к очень высокой, поросшей хвойным лесом горной гряде. Высокий левый берег тянется на 5 км. В конце гряды — деревня Коптелы. В ней есть магазин, почта, клуб, фельдшерский пункт. Здесь

находится отделение колхоза «Луч». При необходимости отсюда можно уехать к станции Шамары (15 км). От деревни Коптелы до деревни Коптелы-Шамары Сылва проделывает огромную стокилометровую излучину. По суше расстояние между деревнями всего 7 км.

Ниже деревни река петляет, берега низкие, вдоль них идут покосы. На левом берегу увидите высокую могучую сосну и четыре красавца-кедра. Когда-то на этом месте было селение.

Сылва течет на север. Слева покажется деревня Тепляки. Она стоит в стороне от Сылвы. Здесь впадает речка Большой Бизи, после нее Сылва постепенно поворачивает на запад. По правому берегу встречаются небольшие скалы. Омуты стали глубже и больше.

Издалека видно деревню Кедровку, она стоит на правом высоком берегу. В деревне есть магазин. Ниже деревни — каменистый пережат с небольшим сливом, за



В верховьях Сылвы

ним — большой омут. Здесь попадаются щука и окунь. После омута снова пережат, еще несколько поворотов — и на стенообразном, состоящем из песчаника обрыве увидите дома деревни Симонята. От деревни Сылва течет почти прямо на север по зеленому коридору. На левом берегу — деревня Малые Урмы. После семикилометровой излучины Сылва снова подойдет к ней.

Река круто поворачивает на северо-восток. В месте впадения речки Урма образовался глубокий омут. В самом устье раньше была мельница, от которой осталась разрушенная плотина. В омуте всегда стоит крупная рыба. Чуть ниже устья Урмы — небольшая деревня Климята. Рекомендуем здесь остановиться. Вокруг грибные леса. Пройдите вверх по Урме. Река очень чистая, вода прозрачная. Чуть выше устья — нежилая деревня Якунята.

За Урмой правый берег Сылвы очень высок и скалист. В конце излучины — большое село Урмы, оно слилось с поселком Роцца. Это центр колхоза «Путь к коммунизму». Здесь есть почта, клуб, столовая, магазины, школа.

с. РОЦЦА — с. ПЛАТОНОВКА — пос. ШАМАРЫ. 60 км

От села Роцца Сылва поворачивает на юг. Левый берег высокий, правый низкий, на нем видно старое плотбище, раньше отсюда сплавляли лес. До сих пор дно Сылвы от Урмы до Шамар устлано бревнами.

Сразу за плотбищем деревня Низ. За ней Сылва делает три излучины, потом упирается в крутые лесистые горы и поворачивает назад. Пристать к берегу трудно, скальные выходы обрываются в воду, с крутых берегов в Сылву стекает множество родников.

Затем река выходит из крутых берегов, долина расширяется. Вскоре справа увидите поселок Ольховка.

Около него впадает речка Ломовка. Чуть ниже, перед нежилой деревней Шайдурова, на левом берегу высится скала Черная Присада. Встречаются крутые осыпи, ниже их — каменистые перекаты.

Пройдя четыре излучины, на высоком левом берегу увидите село Платоновка. В селе есть сельсовет, почта, клуб, магазины, колхозная столовая, пекарня. Здесь центр колхоза «Луч».

Ниже села Сылва 3 км течет прямо, затем делает последние петли. Берега очень красивы: высокие сосны чередуются со скалами. Справа впадает речка Крюк. Ниже ее берега по-прежнему высокие, живописные. Но затем горы отступают, и долина становится широкой. Перекаты сменяются плесами.

За деревней Коптелы-Шамары река делает крутой поворот. Здесь остатки старой мельницы. На деревянном сливе много гвоздей, поэтому прежде, чем плыть, нужно осмотреть участок слива. Берега Сылвы песчаные, омута встречаются часто, перекаты короткие. Вот и поселок Шамары. От берега до здания вокзала совсем недалеко.

ОТ ШАМАР ДО КУНГУРА

Протяженность 268 км.

Продолжительность 12—18 дней.

Средства передвижения — плот, байдарка, надувная резиновая лодка.

Лучшее время — май, июль — сентябрь.

Поезд Пермь — Свердловск или электропоезд Кунгур — Шаля доставят вас на станцию Шамары. Рядом со станцией расположен большой одноименный рабочий поселок. Здесь есть магазины, столовая. Около вокза-

ла — памятники погибшим в годы гражданской и Великой Отечественной войн.

Через весь поселок спускайтесь к Сылве и переходите по мосту на правый берег. Располагайтесь на любой поляне и начинайте подготовку к путешествию по Сылве.

пос. ШАМАРЫ — с. ТИС. 130 км

Сразу за поселком ширина Сылвы 60—70 м, глубина не больше метра. Правый берег возвышенный, порос хвойным лесом. Чем дальше от села, тем чаще берега начинают чередоваться: то правый берег крутой, то левый. На пологих берегах прекрасные сенокосные угодья.

На 7-м км пути на правом берегу увидите деревню Нижняя Баская. Обратите внимание на красавцев-осокорей, которые стоят напротив на левом берегу.

Еще на подступах к деревне услышите шум переката. Но увидите его уже после того, как в Сылву вольется речка Баская. Перекат пройти нетрудно, но, конечно, надо соблюдать меры предосторожности.

Населенных пунктов на Сылве много. Еще через 6 км будет деревня Вязовка. За ней возвышаются скалы, у подножия которых проходит дорога. По ней доставляют лес в поселок Шамары на лесозавод. На скалах видны геологические складки, которые местами образуют очень своеобразные узоры. Постепенно скалы плавно сглаживаются, долина реки расширяется. Вскоре на левом берегу покажется длинная улица поселка лесозаготовителей Паленки. Здесь есть почтовое отделение, магазин, столовая, пекарня, клуб.

За Паленками Сылва плавно поворачивает. На левом берегу — поселок Куруль. За ним река делает крутой поворот на север. На самом повороте — глубокий омут. Вскоре высокие берега, состоящие из крепких

пород, заставляют Сылву отклониться на юго-запад. Справа впадает речка Липок, от которой начинаются длинные красивые плесы глубиной до 70 см. В них хорошо клюет елец.

Плесы и перекаты тянутся до следующего поворота Сылвы. Перед деревней Кремлево в русле разбросано несколько близлежащих островов. Обходите их, держась правого берега. Самой деревни не видно. Кремлево — последний населенный пункт Свердловской области. Далее все путешествие пойдет на территории Пермской области по Кишертскому, Суксунскому и Кунгурскому районам.

Первый населенный пункт Пермской области — большое село Молебка, которое стоит при впадении в Сылву шумной речки Молебка. Еще в 1787 г. село было известно своим чугуноплавильным и железоделательным заводом. В годы Отечественной войны 1812 г. на Молебском заводе изготавливали ядра и картечь для армии. Сейчас в селе находится центр сельхозартели имени В. В. Куйбышева. В помещении сельского Совета есть небольшой музей, который познакомит вас с историей села.

Перед селом расположен остров, поросший тополями. Тут можно остановиться на ночлег. Река около Молебки разлилась широко. Остров проходите слева (течение бьет сначала к острову, а потом устремляется к левому берегу).

Река начинает выписывать огромные петли, то глубоко прорезая горные породы, то отступая от них. Так, перед деревней Скопино Сылва делает петлю длиной 8 км. У деревни встретится перекат, состоящий из трех гряд камней. Проходите очень осторожно. На правом берегу, напротив деревни, — хорошее место для ночлега.

За деревней русло сужается, и Сылва проходит через своеобразные «ворота» — скалы, поросшие хвойным лесом. Затем русло постепенно выпрямляется, и до де-

ревни Белая Гора (на левом берегу) тянется длинный плес. От Белой Горы Сылва несколько раз меняет направление. На этом отрезке расположены деревня Красный Луг, Якимова гора и деревня Березовка, раскинувшаяся на обоих берегах Сылвы в устье речки Березовка. Высокий правый берег ниже деревни называется Конская грива. На реке работает паром.

От Березовки Сылва делает такие плавные развороты, что порой кажется, будто река течет по какой-то большой окружности. В конце последнего разворота — деревня Тукманы. Она будет видна уже после того, как вы ее минуете. За крутым поворотом — большое село Сызганка. Сразу же на горизонте увидите деревню Агафонково. За ней несколько больших островов. Проходите их справа. Почти напротив Агафонково расположилась деревня Тебеняки. За ней красивая красного цвета гора, поросшая сосной. Слева в Сылву впадает речка Чекарда. Это место является заповедным. В толщах горных пород нижнего течения Чекарды и ниже ее устья по левому берегу Сылвы туристом-краеведом Т. Т. Мауэром обнаружены скопления ископаемых насекомых (палеознтомофауна). Ученые исследовали это место и нашли 105 видов неизвестных науке насекомых. Возраст их исчисляется приблизительно в 220—250 миллионов лет. Туристам нельзя самостоятельно вести раскопку в этих обнажениях. Но если найдете в осыпях ископаемое насекомое, хорошо упакуйте его и с точным планом места находки отошлите в адрес Пермского государственного университета.

Ниже на левом берегу Сылвы находится деревня Юлаево. А еще через несколько километров — деревня Иванково. Здесь Сылва поворачивает на юг. Начинаются перекаты, на которых хорошо ловятся елец и хариус, и спокойные плесы. У горы Поворотная — самая южная точка реки. Отсюда уже недалеко до Тиса.

Село Тис расположено на высоком левом берегу Сыл-

вы, в месте впадения в нее речки Тис. Основано село в 1730 г. при железоделательном заводе. Сейчас от него остался лишь заводской пруд площадью 40 га. Напротив села — несколько островов. На один из них перекинут подвесной мост. Здесь остановитесь на ночлег.

с. ТИС — г. КУНГУР. 138 км

Сразу же за селом река растекается на мелкие рукава. Здесь нужно внимательно следить за главной струей. Постепенно рукава вновь сливаются в одно русло. На правом берегу увидите деревню Ярушино. Потом, миновав остров, подойдете к старинному селу Торговище (левый берег). Магазины, столовая, клуб, почта находятся в верхней части села.

Ниже Торговища Сылва круто поворачивает на северо-восток и делает петлю в 5 км. Перешеек ее всего 300 м. При желании лодки можно перетащить волоком, но помните, что берег Сылвы при подъеме и спуске довольно крутой, так что вначале разведайте дорогу.

Выйдя из петли, Сылва принимает шумную Иргину и поворачивает на юго-восток. В устье Иргины лежит живописный остров, поросший соснами, осокорями, тополями, елями. Здесь прекрасное место для ночлега, рядом в омуте — великолепная рыбалка.

Недалеко от острова видна деревня Усть-Иргино, стоящая на левом берегу. В ней есть клуб, магазин. Сразу за деревней Сылва еще раз пытается пробить дорогу на юг, но течет в этом направлении недолго и поворачивает на север. За деревней Сажино встретите остров, обходите его справа. Напротив деревни Тарасово — снова остров. Чуть ниже его тянется длинный глубокий пережат. Сразу за ним поворот и большой плес. Еще немного — и в излучине Сылвы появится деревня Тохтарево. Ниже деревни находится высокая гора,

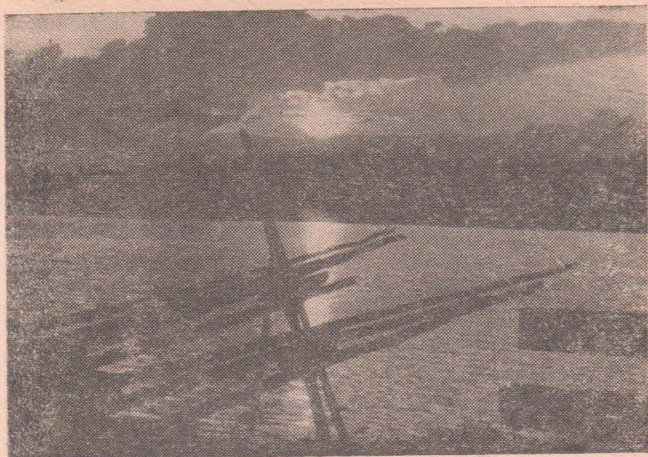

Вечер

которую местные жители называют Чучки. Здесь обнаружено городище, относящееся к VII—IX вв.

Вскоре на очередном повороте реки увидите деревню Кошелево (Усть-Суксун). Она почти слилась с поселком Суксун — центром района. Поселок расположен по берегам речки Суксунка, недалеко от устья. Это крупный рабочий поселок, известный своим оптико-механическим заводом. Здесь работают также сыроваренный и маслобойный заводы, есть племенной рассадник крупного рогатого скота. Это не случайно: Суксун — родина суксунской породной группы.

Родоначальник оптико-механического завода — железоделательный завод, заложенный в 1729 г. На этом заводе в середине XVIII в. работал искусный мастер Федот Киселев. Он изготовил медную «четвертину», которую М. В. Ломоносов приспособил под лабораторный перегонный куб. Этот куб сейчас хранится в Историче-

ском музее в Москве. На цилиндрической поверхности выгравировано: «М. В. Ломоносов С-Петербурхъ». На дне куба три клейма: «Сибирь» (латинскими буквами), «1748», «МФК». Последнее клеймо означает: «Мастер Федот Киселев». Рабочие люди Суксуна выполняли блестящие по тем временам работы, которые до сих пор вызывают восхищение. Примером может служить знаменитая медная суксунская посуда. На заводе был разработан свой оригинальный способ изготовления латуни. Из нее делали блюда, кастрюли, кофейники, ложки, подносы, самовары, чайники и другие предметы для сельского и городского населения.

Известность Суксуну принесли и колокола. В отливке суксунских колоколов прославился мастер М. Ф. Ерофеев, он искусно использовал разную толщину стенок, применяя различные составы колокольных сплавов. Так, он впервые ввел в сплав бериллий, отчего колокола звучали мелодичнее, обрели свой «суксунский звон» (см.: Гудок над Суксун-заводом. — Пермь, 1977. — С. 33).

В 1853 г. сгорело здание Большого театра в Москве. При пожаре разбилась звонница. Суксунский завод получил заказы на изготовление комплекта колоколов для театра. Заказ был выполнен, по сей день в оркестре Большого театра звучат эти 48 колоколов, весом от 1200 до 2400 кг.

В 1841 г. на Суксунском заводе был построен первый в мире пароход с железным корпусом. До революции Суксун славился и кружевным промыслом. В настоящее время на ордена Трудового Красного Знамени оптико-механическом заводе изготавливают защитные очки, электрические самовары и много другой продукции, часть которой отправляется за границу. Старый заводской пруд в Суксуне занимает площадь 185 га.

В поселке осмотрите памятники градостроительства и архитектуры. Это плотина постройки 1729 г., здание

конторы 1802 г. (сейчас заводууправление), усадьба Каменских (Дом пионеров), парк, посаженный в XVIII в.

Над поселком возвышается Песчаная гора с прекрасным сосновым бором.

Осмотрев достопримечательности Суксуна, продолжайте путешествие по реке. Постепенно левый высокий берег понижается. Течение становится быстрее. Напротив деревни Сысыково — остров, а за ним, на правом берегу, — водопад Плакун. Он образовался из двух родников, которые берут начало на горе. Сливаясь вместе, они падают с высоты 7 м и разбиваются на тысячи брызг-слез.

Ниже водопада, у поворота реки, — глубокий омут, где водятся окуни. Дальше, вплоть до села Усть-Кишерть, будет много таких омутов — глубоких и спокойных.

Новый поворот Сылвы — и на высоком правом берегу увидите деревню Морозково. За ней — высокий глинистый обрыв, поросший сосной. От этого живописного обрыва-яра Сылва устремляется на север. Течение становится все быстрее. Глубина реки в среднем 0,5—0,7 м. После плавного разворота реки напротив деревни Красный Яр на высоком берегу среди соснового бора покажутся корпуса дома отдыха «Красный Яр».

Название, видимо, связано с цветом берега Сылвы. Но некоторые считают, что «красный» означает здесь «красивый». Как бы там ни было, а обрывистый берег Сылвы действительно очень красив.

Около деревни Красный Яр в Сылву впадает речка Меча. В ее устье на высоком берегу стоит памятник в честь бойцов 30-й дивизии под командованием В. К. Блюхера.

Сылва делает несколько плавных больших поворотов. Позади остаются деревни Лапахта, Сылвенская, Одина. Немного ниже того места, где Сылва слева принимает речку Мазуевка, начинается Черный Яр — вы-

сокий обрывистый берег, поросший сверху елью и сосной. Глубокие омуты под Черным Ярм кажутся бездонными. Яр тянется до деревни Черный Яр, которая раскинулась по левому берегу Сылвы. Эта деревня — центр сельского Совета. Здесь есть магазин, пекарня, почтовое отделение. На подходе к деревне встретите большой остров. Плыть нужно правой протокой.

За Черным Ярм, на правом берегу, — деревня Занино. Ниже этой деревни есть остров, заросший тополями. Обходить его можно с любой стороны. В обеих протоках — перекаты, на выходе — мель. Берега справа и слева обрывисты, но на правом отыщутся удобные террасы для лагеря.

Следующий населенный пункт — деревня Лёк. Уже на подходе к ней слышен шум переката. Перекат каменный. Главная струя от левого берега вынесет вас к правому, на котором расположилась деревня Гусельниково. Еще небольшой перекат — и течение замедляется. Сылва уходит влево.

Дальше на пути множество мелких островов и глубоких ям. У высокого коричневого цвета яра река поворачивает. Начинается большой тихий плес. За поворотом на левом берегу появится большое село Спасо-Барда. Миновав транспортный мост, подплывете к железнодорожному мосту через Сылву. Сразу за ним — остров, обходите его с любой стороны.

Сылва по прямой бежит на северо-восток. Но, приняв справа реку Барда, поворачивает на северо-запад и подходит к деревне Морозково, стоящей на правом берегу.

Вскоре Сылва снова подходит к железной дороге и течет вдоль нее 2—3 км. Затем река делает большую петлю и уходит на север. В самой северной точке петли во всей своей красоте встает камень Лобач.

Побывайте на вершине Лобача. Подниматься лучше с северной стороны, по крутому травянистому склону.

На вершине камня — хаотичное нагромождение глыб. На склонах можно найти цветы горной гвоздики.

От Лобача Сылва уходит на юг. Мимо проплывают беслесные прибрежные скалы. Незаметно подойдете к большому селу Посад — центру сельского Совета.

Спустя некоторое время на правом берегу увидите гору Кленовая. Она обрывается к самой воде. Русло здесь сужается до 80 м. Течение становится быстрее. На горе находится деревня Кленовая. Отсюда видно более чем за 40 км: село Ленск — на реке Ирень, Суксун и другие населенные пункты.

Вскоре за горой — деревня Грибушино. Около парома (на левом берегу) можно сделать остановку. Отсюда рукой подать до большого села Усть-Кишерть — центра Кишертского сельского Совета. В нем есть почтовое отделение, магазин, столовая, Дом культуры.

От Усть-Кишерти начинается известный заказник «Предуралье». Он узкой полосой тянется по обоим берегам Сылвы вплоть до села Филипповское (около Кунгура). Площадь его 2249 га. Все береговые обнажения, расположенные на его территории, являются памятниками природы. Природа заказника своеобразна. Среди елей и пихт можно встретить широколиственные породы: липу, ильм и другие деревья, а также степные растения: пырей, полынь, степной овсец, ковыль. В заказнике есть такие растения, которые растут только на Урале. Это так называемые уральские эндемы. На территории заказника очень много карстовых воронок, озер, провалов, по берегам Сылвы там и тут высятся живописные скалы. Из многочисленных озер самыми значительными считают Молебное и Провальное. Местные жители расскажут вам интересные истории о том, как появились многие озера и воронки.

Возвратившись из Усть-Кишерти к парому, продолжайте путешествие.

Начинаются интереснейшие места: по обе стороны

тянутся берега Сылвы с их своеобразной растительностью, камни, скалы, лога, пещеры. Вдоль правого берега проходит железная дорога.

Сылва уходит на север и делает последнюю излучину, которую местные жители называют «лопатой». Справа возвышается камень Кошка. Высокие скалистые берега покрыты пихтовым лесом. Русло снова сужается. В северной части излучины на правом берегу стоят камни Бастионы. Каждый из них имеет свое название: Сторожевой, Хоробрый, Вострый. В Бастионах есть четыре пещеры. Они невелики по размерам, и доступ в них (кроме одной, которая расположена на высоте 60 м) не труден.

Недалеко от Бастионов выстроились в ряд дома деревни Верхние Частые. Рядом с ней — усадьба заповедника «Предуралье». Здесь проходят практику студенты Пермского университета, работают научные сотрудники. Напротив усадьбы на левом берегу поднялись на 60 м Камайские зубцы, слева от них виден камень Коронки. Камни покрыты лесом, горные породы в них во многих местах обнажены. В 2 км от усадьбы (слева) находится разъезд Чикали. Около него есть большой карьер, где добывают известняк и бутовый камень.

Ниже усадьбы заказника, на правом берегу Сылвы, стоят одни из красивейших камней Сылвы — Межевой и Ермак. Их разделяет сухой Межевой лог. По преданию, около камня Ермак зимовал Ермак Тимофеевич со своей дружиной.

На левом берегу около железной дороги увидите полуразрушенную скалу. Это камень Дядя (Корчага). Напротив — дом отдыха «Песчанка».

Ниже по течению на правом берегу расположилось село Филипповское, а на левом — деревня Беркутова. Это уже пригород Кунгура. Село Филипповское вытянулось по берегу Сылвы более чем на 2 км. Здесь центр

крупной сельхозартели «Большевик». В селе работает известковый завод. На окраине села к реке подходит Ледяная гора, в которой находится знаменитая Кунгурская ледяная пещера. Около входа в пещеру стоят несколько домов. Это стационар Уральского научного центра Академии наук СССР, изучающий всевозможные карстовые явления, и Кунгурское экскурсионное бюро. Сотрудники бюро проводят экскурсии в пещеру. Около пещеры расположена туристская база «Сталагмит».

Маршрут заканчивается. Впереди Кунгур — город-памятник.

Интересна история города. Возник он в 1648 г. на правом берегу Ирени, двумя верстами выше устья реки Кунгур. В 1662 г. городок был разрушен, но в 1663 г. его снова начали строить: уже там, где Ирень впадает в Сылву (17 верст ниже устья реки Кунгур). Когда-то Кунгур был центром Пермской провинции, уездным городом Пермской губернии. В его окрестностях в XVII и начале XVIII в. было широко развито кустарное железоделательное производство. В городе работал медеплавильный завод. С конца XVIII в. начало развиваться кожевенное производство. В Кунгуре была открыта одна из первых на Урале цифирная школа. Кунгур — родина выдающегося исследователя Камчатки и Северо-Западной Америки К. Т. Хлебникова, пламенного большевика С. А. Черепанова и других замечательных людей. Обо всем этом можно узнать в городском краеведческом музее, который находится в бывшем воеводском доме.

Современный Кунгур — крупный промышленный город, центр Кунгурского района. Широко известен Кунгурский машиностроительный завод «Турбобур». Турбобуры, которые он выпускает, идут не только в различные уголки Советского Союза, но и в Индию, США и другие страны. Работает в городе и лесопильный завод.

Часть его продукции идет на местную мебельную фабрику. Кунгурский гипсовый завод снабжает новостройки строительным гипсом, известью и бутовым камнем. Много радости людям доставляют изделия комбината «Керамик». Кожевенный заводик, возникший в Кунгуре в 1798 г., теперь вырос в огромный кожевенно-обувной комбинат.

В Кунгуре больше трех десятков школ. Работают нефтяной, лесотехнический, сельскохозяйственный и вечерний кожевенно-обувной техникумы, а также камнерезное художественное училище — единственное в стране. Много в городе библиотек, клубов. Особой популярностью среди жителей пользуется Дом культуры машиностроителей.

На главной площади города установлен обелиск. Он увековечивает память об отрядах Пугачева, которые осаждали Кунгур в 1774 г.

Из Кунгура в Пермь можно возвратиться по железной дороге или автобусом.

СЕРЕБРИСТОЙ ЛЕНТОЙ ИРЕНИ

Протяженность 115 км.
Продолжительность 6—10 дней.
Средства передвижения — плот,
байдарка, надувная лодка.
Лучшее время — первая половина мая, июль — сентябрь.

Река Ирень берет начало около деревни Бартым. На своем пути пересекает Октябрьский, Уинский, Ординский и Кунгурский районы. Пройдя 214 км, впадает в Сылву в черте Кунгура. Дно реки в основном песчаное, местами илистое, глинистое. Вода в реке жесткая, поэтому останавливаться лучше у левых притоков, в них вода вкуснее. Вдоль всего правого берега проходит Иренский кряж, состоящий из известняков.

Часто встречаются обрывистые скалы, не превышающие 50 м. В скалах множество неисследованных пещер. Левый берег частично возвышенный, он сложен из песчаников.

Река богата рыбой, особенно много в ней щуки, окуня, голавля, язя, хариуса. В верховьях попадаетея ручьевая форель. Это единственное место обитания ее в Пермской области.

УИНСКИЙ МОСТ — г. КУНГУР. 115 км

Маршрут по Ирени лучше начинать сразу от Уинского бетонного моста. Из Кунгура в Уинское регулярно курсируют автобусы, а из Перми летают пассажирские самолеты. Подготовку к маршруту лучше начинать чуть ниже моста на левом берегу реки. Здесь в Ирень с хребта Аспа-Тау стекает ручей. Выше моста



По Ирени

расположен поселок Иренский, в котором есть магазин, фельдшерский пункт.

Совершите экскурсию в село Уинское — до него по дороге 7 км. Село старинное, возникло вместе с постройкой медеплавильного завода. В здании Дома культуры расположен народный краеведческий музей, в нем широко представлено прошлое, настоящее и будущее Уинского района.

У моста течение Ирени быстрое, ширина 25—30 м, слева и справа — крутые зеленые берега. Слева к воде спустился невысокий камень Белый, затем — Змеинный, еще ниже — последний камень хребта Аспа-Тау Пещерный. Ирень делает поворот, слева впадает река Аспа. В устье ее — хорошее место для отдыха. Интересно осмотреть правый берег Аспы — это хребет Аспа-Тау, он лесист и обрывист. Помните, что на скалах хребта немало змей, будьте предельно осторожны. Неширокая река Аспа течет в красивых обрывистых берегах, вода в ней чистая, течение быстрое.

После Аспы Ирень проделывает много петель. Справа вдалеке от берега осталось село Чайка, через 9 км — нежилая деревня Ивановка (слева). По обеим сторонам тянутся зеленые берега. Вскоре справа покажется гряда высоких белых скал. Останавливаться на ночлег лучше ниже скал. Когда-то здесь была мельница. На повороте — глубокий омут и удобная площадка для ночлега. Из скалы вытекает родник, а на склонах горы всегда много земляники.

Ирень уходит в поля, а затем снова возвращается к горам — это Судинские горы, местами они круто обрываются в реку. Через 14 км от моста на пути встретится остров, удобный для ночлега. За ним попадется еще один остров, проходите его левой протокой. За островом — небольшой пережат. Скалы тянутся вплоть до деревни Яковлевка. От нее Ирень течет по лугам и описывает здесь почти ровную окружность. На западном

берегу среди леса видны три скалы горы Хуторской Бор. Там есть две большие пещеры.

Спустя несколько километров в Ирень впадает речка Сып. За ней, на высоком правом берегу, село Вторые Ключики — центр сельсовета Ординского района. Есть почта, клуб, фельдшерский пункт, работает камнерезный завод, где изготавливают различные сувениры из селенита — полупрозрачного камня желтовато-золотистого цвета. Спрос на продукцию завода огромен. Достаточно сказать, что завод отправляет свои изделия в 70 стран мира.

У деревни Денисовка (справа) река поворачивает на север. По правому берегу высится гора Денисовская, в ее скалах встречаются небольшие пещеры. Около горы можно найти интересные образцы селенита.

Ниже по берегам все чаще попадаются скалы из песчаных сланцев высотой до 20 м, на отмелях — хорошие пляжи. Справа впадает речка Ординка, за ней —





Ирень протекает по широкой долине

мост, и справа — село Малый Ашап, в котором можно пополнить запасы продуктов. Слева в Ирень впадает речка Малый Ашап. Ниже ее устья водятся хариусы и голавли.

Река снова подходит к высокому Иренскому краю, поросшему сосновым и еловым лесом, и начинает петлять. Но после впадения слева Большого Ашапа русло ее несколько выпрямляется. Ширина реки доходит до 70 м, омуты стали глубже. На правом берегу выделяется своей красотой скала Крутого камня.

За деревней Федоровка увидите карьер, где добывают селенит. Потом подплывете к двум живописным камням — Шуму и Утесу. За ними расположилась деревня Захаровка. Ирень снова начинает петлять, и так до села Карьево — центра сельского Совета. (Отсюда маршрут проходит по Кунгурскому району.)

Слева двумя рукавами впадает шумная речка Турка. Здесь будьте внимательны: Ирень растекается

на несколько рукавов, Турка наносит много галечника, образуя серию перекатов.

Ниже устья Турки сделайте остановку и побывайте в большом селе Усть-Турка — центре одноименного сельсовета. В селе есть почта, магазин.

Здесь, в районе кладбища, растет старая, очень большая и толстая сосна. На ее вершине виден конец цепи, вросшей в дерево. Ковка и конфигурация цепи относятся к XVIII в. Легенды говорят о том, что соратник Пугачева, Салават Юлаев, казнил на сосне богатеев.

Через некоторое время увидите деревню Кокуй, а перед ней, на правом берегу, — скалы.

За деревней Кокуй вдоль правого берега вытянулись Кокуйские горы. В них есть много неисследованных пещер. Ирень неторопливо катит свои воды на восток, у деревни Веслянка (на правом берегу) отклоняется на северо-запад. После впадения речки Бым, перед селом Ленск, река поворачивает на северо-восток.

Прежнее название Ленска — Степановский острожек. Основан в 1649 г. В годы гражданской войны через село шли полки 21-й Пермской Краснознаменной дивизии, завершавшие окружение колчаковских войск под Кунгуром. О тех героических днях напоминает братская могила бойцов, погибших при форсировании Ире-ни 1 июля 1919 г. В Ленске есть сельский Совет, почта, школа-интернат, магазины, столовая.

Позади Ленска на левом берегу виден тракт, по которому то и дело проходят автобусы и машины. Через 5 км — село Колпашниково, возникшее тоже в 1649 г. В селе сохранилась оригинальная по архитектуре старинная церковь. Ниже Колпашниково Ирень протекает по широкой долине, лес находится далеко от берега. Несколько поворотов реки — и на правом берегу появится село Троицк, возникшее на месте старого посада. В январе 1784 г., когда пугачевцы осаждали Кунгур, в селе находился центр расположения их войск.



Через некоторое время справа покажется высокая гора Ленская с двумя небольшими пещерами, а напротив — село Тихоновка, центр сельского Совета. Около села в Ирень справа впадает речка Кунгур. Недалеко от ее устья первоначально был основан город Кунгур.

До села Сухая Речка Ирень течет строго на восток. Около села находится учебное хозяйство Кунгурского училища механизации сельского хозяйства. За селом, сделав двухкилометровую петлю, река устремляется на север. Слева на высоком берегу остаются деревни Щеглы и Шубино. За ними — село Невolino. Около него через реку перекинут висячий мост. Невolino — старинное купеческое село, основано в 1676 г. Сейчас здесь находится центр сельского Совета. В селе есть магазины, школа-интернат, почта.

Сразу же за селом встретится остров. Обходите его справа. Дальше на живописном берегу увидите туристскую базу пермского машиностроительного завода имени Октябрьской революции. Здесь можно остановиться на отдых, встретиться с другими туристами.

С базы виден весь Кунгур. До него 8 км. Заиренская часть города начинается за железнодорожным мостом.

БАРДА — ЧЕРЕМУХОВЫЕ БЕРЕГА

Протяженность 170 км.

Протяженность пешеходной части 7 км.

Продолжительность 6—12 дней.

Средства передвижения — байдарка, надувная резиновая лодка.

Лучшее время — первая половина мая, август — сентябрь.

Река Барда, правый приток Сылвы, берет начало недалеко от станции Кын Лысьвенского района. Длина



реки 209 км. В верховьях течение стремительное, русло с уклоном. Река извилистая, много перекатов и глубоких плесов. Вначале Барда протекает среди причудливых, покрытых вековыми елями хребтов. В лесах много боровой дичи, из крупных хищников встречаются волк, рысь и медведь. Славится Барда и рыбными богатствами.

Река протекает по Лысьвенскому, Березовскому и Кишертскому районам. Ширина реки в верховьях от 4 до 10 м, весной и в период осеннего паводка течение становится очень быстрым. Пойма реки глубокая, поэтому Барда из берегов почти не выходит.

ж.-д. пл. КРУТОЙ ЛОГ — д. ВОСКРЕСЕНЦЫ —
с. САЯ. 87 км

С пересадкой на станции Калино или Лысьва доберайтесь до железнодорожной площадки Крутой Лог. Рядом расположился небольшой поселок, где живут рабочие, обслуживающие железную дорогу.

От поселка на юг уходит дорога. Она спускается в глубокий лог и поднимается в гору к деревне Крутой Лог. Отсюда до деревни Воскресенцы 6 км. До реки Барда остается не более километра.

Из Крутого Лога можно также сделать выход к деревне Паленый Лог (2 км). Для этого от площадки нужно идти в обратном направлении по правую сторону от железнодорожного полотна. Недалеко от деревни установлен памятник. Надпись на нем гласит: «Здесь в 1918 году в боях с колчаковцами стояла насмерть команда бронепоезда № 2». Этот бронепоезд особенно прославился своими боевыми делами на Лысьвенском участке фронта. Он неоднократно выручал полки Особой бригады, появляясь на полях сражений в самый критический момент боя. 1 декабря 1918 г. в районе разъезда Паленый Лог колчаковцы разобрали пути, и бронепоезд сошел с рельсов. Два дня длился неравный бой команды с двумя тысячами белогвардейцев, окруживших поезд. В последний момент бойцы взорвали бронепоезд и под прикрытием взрыва сумели вынести раненых и прорваться к своим частям.

Ширина Барды в начале сплава всего 5 м. Русло извилистое, много песчаных перекатов. Вода чистая и холодная. Средняя глубина 0,5 м, а в омуты — 2 м. Высокие лесистые горы подступают к реке то с левого, то с правого берега. Постепенно река становится шире и глубже от многочисленных ручьев и ручейков. Встречаются завалы из поваленных деревьев, но они легко преодолеваются. По берегам много сухих дров, особенно

там, где были нижние склады древесины, когда по Барде модем сплавляли лес.

На берегах реки особенно много черемухи. Ветви деревьев почти смыкаются над водой, и Барда течет в «черемуховом» коридоре. Вперемешку с черемухой растут красная смородина и малина.

На крутых поворотах Барды обычно стоят скалы, сложенные из песчаника. На тихих неглубоких плесах река почти вся зарастает водорослями.

Первый населенный пункт — поселок Киселевка (нежилой). Около него Барда перегорожена плотиной, которая служила для регулирования воды во время сплава. Сейчас здесь небольшой пруд. Перенос лодок и бай-

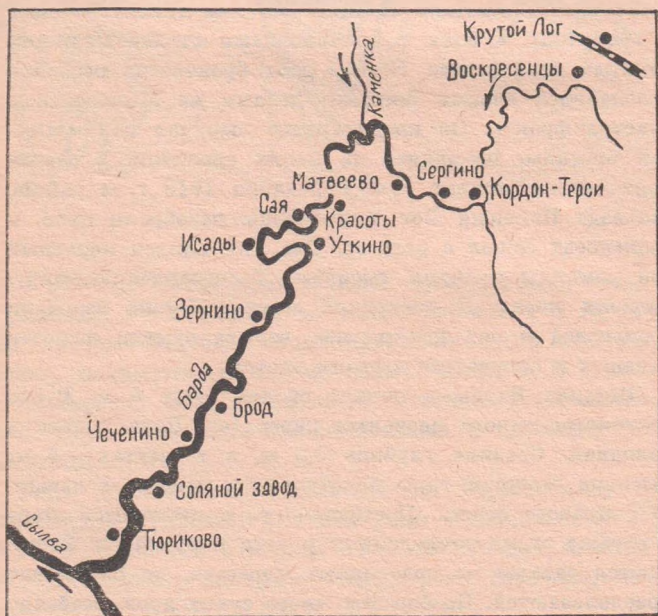

дарок через плотину не займет много времени. От поселка река становится шире, чаще попадаются перекаты и крупные торчащие камни.

В устье притока Барды речки Терес стоит поселок Кордон-Терси. От поселка идет резкий каменистый слив. Проходить его надо осторожно. Ниже этого порога весной начинаются длинные плесы. Берега Барды по-прежнему красивы, лес, спускаясь по крутым склонам, подходит к самой воде.

Через 10 км после поселка небольшая деревня Чунтоновка (нежилая). Рядом с ней на обоих берегах расположилась деревня Сергино (нежилая), а еще через 4 км — село Матвеево. Здесь центр одноименного сельского Совета и совхоза «Матвеевский», есть почта, клуб. Магазины расположены перед мостом на правом берегу Барды.

После Матвеево река делает небольшую петлю и устремляется на север. Через 6 км в устье речки Каменка увидите деревню. За ней Барда снова уходит в излучину и, выйдя из нее, течет на север. Ширина реки в этих местах достигает 30—40 м, перекаты встречаются реже. В 14 км от Матвеево нежилая деревня Красоты (на левом берегу). Ниже моста выстроились в два ряда стройные лиственницы, за ними — деревянная часовня; это все, что осталось от бывшего женского монастыря. Место здесь очень живописное, не случайно деревня получила название Красоты.

Проделав две излучины, Барда подходит к деревне Березовая Гора. От нее река плавно поворачивает на юг, затем на запад. Справа впадает речка Сая. Около нее расположено село Сая. Сая — большое старинное село (раньше оно называлось Кузнецовским заводом). С его историей и сегодняшним днем можно познакомиться в краеведческом музее, который находится в средней школе.

После Саи река близко подходит к деревне Верхние Исады. За деревней сделайте остановку и осмотрите памятник морякам, павшим в боях за Советскую власть на Урале. Он стоит на обочине дороги между Верхними и Нижними Исадами.

Далее река 5 км течет на юг, затем выписывает 15-километровую петлю и возвращается почти к прежнему месту. На перешейке стоит деревня Курбаты. Одним концом деревня спускается к началу излучины, другим — к выходу из нее. Вот и получается, что вокруг небольшой деревни туристам приходится плыть 15 км.

Ширина Барды в этих местах 50 м, течение замедлилось. Река выписывает громадные петли по широкой долине. По берегам тянутся леса. На пути встретятся деревни Кривое, Рязаны, село Зарнино — центр сельского Совета, деревни Брод, Шульгино. В Барду впадает речка Асовка. Барда разливается на 100 м, берега крутые, глинистые, поросшие хвойным лесом. Часто встречаются глубокие омуты. Река течет плавно, без крутых поворотов. Вскоре слева покажется нежилая деревня Соляной завод. У подножия крутого берега бьют родники. Большинство из них соляные. Когда-то здесь стояли небольшие солеварни, но со временем они закрылись, так как не могли конкурировать с более мощными солеварнями Соликамска.

Ниже Соляного завода река сужается. Хвойный лес по берегам кончается, к самой реке подступают колхозные поля. Деревни встречаются очень часто. За деревней Ярино (нежилая) Барда вступает в пределы Кисертского района. Правый берег обрывист и крут, левый — низкий. Скорость течения упала до 0,4 м/сек. Возле деревни Тюриково река поворачивает на юго-запад и огибает высокую гору.

Справа — деревня Волково (нежилая), от нее на вершину горы уходит тропа (1 км). Вершина находится на высоте 275 м. С нее на востоке хорошо просматривается долина Барды, а на западе и юге — долина Сылвы.

Река минует деревню Мироново и делает две последние крутые излучины. Слева вытянулось село Андреево — центр сельского Совета. Последние метры Барда течет прямо на запад и впадает в Сылву.

ВЕСЕННИЕ ВОДЫ БАБКИ

Протяженность 125 км.
Продолжительность 2—6 дней.
Средства передвижения —
байдарка, надувная резиновая
лодка.
Лучшее время — май, август —
сентябрь.

Бабка, левый приток Сылвы, стекает с Белых гор (Осинский район Пермской области). Длина реки 220 км. Ширина 15—50 м. Весной в среднем и нижнем течении широко разливается. Берега большей частью низкие, местами имеются сложенные гипсами возвышенности. В основном Бабка протекает в районе пермских медистых песчаников, на базе которых были построены небольшие медеплавильные заводы: Аннинский, Бымовский, Бизярский. В нижнем течении находится район гипсовых скал, в котором идет добыча алебаstra.

В верховьях реки и притоках водится хариус, в нижнем течении — щука, язь, голавль, окунь, сорога и другие породы рыб. На вырубках по берегам — большие малинники, на полянах и угорах — земляника.

Станцию Кукуштан и поселок Октябрьский связывает узкоколейная железная дорога. По ней вывозили древесину на железнодорожную станцию. По особому расписанию к рабочей электричке подается небольшой состав. На нем можно добраться до поселка и села Аннинск (нежилое).

Старинное село Аннинск расположено на обоих берегах Бабки. Возникло оно в 1760 г. вместе с медеплавильным заводом. В 1788 г. по указу императрицы Екатерины II в Аннинске на месте медеплавильного завода был открыт монетный двор. В январе 1789 г. он уже начал выпускать пятикопеечную и двухкопеечную монету. Монетный двор работал до января 1796 г., потом был закрыт. Снова началось медеплавильное производство, но в 1800 г., в связи с истощением руд, было закрыто. С того времени в окрестностях села сохранилось много старинных шахт.

От села можно начинать сплав на мелкосидящих судах. Ширина реки здесь 10—15 м. Через каждые 5—10 км ширина увеличивается, так как в реку справа и слева впадает немало больших и малых притоков. До левого крупного притока Елымовка (15 км) Бабка течет в узком зеленом каньоне. По берегам — хвойные и смешанные леса.

На этом участке по берегам Бабки и ее притоков можно встретить погрызы бобров. В бассейне реки бобры были высажены осенью 1955 г. Здесь они хорошо прижились. Бобра увидеть трудно, наиболее подходящее время для наблюдения — ночь. Ведите себя осторожно, чтобы звери не почуяли вашего присутствия. Тогда вы сможете стать свидетелями постройки плотины или домика, хотя в наших условиях бобры чаще всего живут в норах, вырытых в берегу. В норе бобр зимует, из нее спускается под воду, где на дне лежит



приготовленный корм. Чаще всего удастся увидеть бобра глубокой осенью, когда он заготавливает корм на зиму. Помните: бобр — зверь заповедный, и его трогать нельзя.

Весной скорость Бабки достигает 1 м/сек. К осени Бабка местами сплошь зарастает, и плыть приходится через заросли. На всем протяжении реки много песчаных отмелей, дно в основном покрыто мелкой галькой. В прибрежных лесах обитают глухари, тетерева, рябчики, вальдшнепы и другие птицы. Здесь можно встретить медведя и лося.

После впадения самого крупного левого притока Елымовка левый берег Бабки очень заболочен. Весной его заливают, старайтесь держаться основного русла реки.

В устье Елымовки расположен поселок Октябрьский. Ниже поселка летом через реку ставят низкий временный мост. Бабка принимает чистую лесную речку Сухо-Бизярка. В километре от берега расположен лесной поселок, центр Бизярского сельского Совета. Чуть ниже СухоБизярки справа впадает речка Бизярка. Недалеко

от ее устья — старинное село Бизяр. С 1740 г. здесь более 100 лет работал медеплавильный завод.

За селом следуют небольшие деревни Кулешовка (в устье одноименного левого притока) и Верхний Пальник. Слева впадает крупный приток — река Бырма. По количеству несущей воды она лишь немного уступает Бабке. В Бырме, как и на Бабке, хорошо прижились бобры. Чуть поодаль от правого берега Бабки на высокой горе стоит село Нижний Пальник — центр Пальниковского сельского Совета.

Река по-прежнему протекает по широкой долине среди смешанного леса. Часто встречаются острова. Ближе к железной дороге начинают попадаться постройки пионерских лагерей. Миновав автомобильный и железнодорожный мосты, подплывите к старинному селу Янычи. Расположено оно по обеим сторонам старого Сибирского тракта. (Сейчас тракт проходит западнее села.) Янычи — родина Героя Советского Союза Л. И. Чеснокова. Военный летчик Чесноков участвовал в Великой Отечественной войне с первых дней до Победы. Награжден многими орденами и медалями. Звание Героя Советского Союза присвоено 24 марта 1945 г.

с. ЯНЫЧИ — с. ЖИЛИНО. 50 км

В окрестностях села Бабка принимает речку Юг и перед гипсовыми скалами поворачивает на восток. На этом участке река широкая, с глубокими омутами. Здесь расположено много пионерских лагерей. Тысячи пермяков приезжают сюда на отдых.

Попетляв по широкой долине, Бабка выходит к рабочему поселку Кукуштан. В поселке действует единственный в области дрожжевой завод, а также крупное лесозаготовительное предприятие, изготавливающее шпалы, строительную дранку, упаковочную стружку, хвойно-

витаминную муку и заготовку коры для дубильного экстракта.

В районе села слева в Бабку впадает речка Кукуштан. Правый берег Бабки высокий и скалистый. Ниже шоссе моста по правому берегу протянулось село Платошино. Здесь работает крупная птицефабрика, дающая народному хозяйству свыше 20 миллионов яиц и свыше 200 тонн мяса в год. В средней школе села есть клуб туристов «Огонек». Руководит им учитель-энтузиаст Нина Николаевна Еремеева. При клубе существует интересный музей, в нем три крупных отдела: геологический, исторический и раздел, посвященный «Молодой гвардии».

За селом Бабка выписывает две петли, а затем течет прямо до деревни Усть-Курашим. Напротив нее впадает река Курашим. Берега Бабки меняются. По левому берегу высятся гипсовые скалы, правый берег сильно заболочен. Река подходит совсем близко к железной дороге. Недалеко от нее увидите деревню Мартыново. У обочины Сибирского тракта возвышается на гранитном постаменте бронзовый бюст дважды Героя Советского Союза Григория Флегонтовича Сивкова — уроженца деревни.

От Мартыново Бабка течет по территории Кунгурского района. Вдоль левого берега тянутся высокие горы, поросшие сосной и березой. Местами скальные выходы спускаются прямо к воде. Течение тихое, перепады короткие.

На высоком левом берегу небольшая деревня Воробьи, за ней — Канабеково. Ее легко отличить от других деревень по великанам-кедрам, которые возвышаются над домами. По правому берегу вытянулась деревня Ботово, за ней Бабка делает двойную излучину и течет мимо деревень Горыни, Напарино, Старое село. Справа — старинное село Кыласово, возникшее как промежуточная почтовая станция на Сибирском тракте.

На восточной окраине села к реке подходят гипсовые скалы. На одной из цветных камней выложен портрет В. И. Ленина.

Кыласово — центр учебного хозяйства Пермского сельскохозяйственного института имени Д. Н. Прянишникова.

Бабка пересекает село несколько раз. Через нее перекинуты висячие мосты. В Кыласово есть почта, средняя школа, магазины, столовая.

Ниже села река течет среди лугов и полей. Справа и слева попадаются старицы, в которых можно наловить карасей. Через 10 км от Кыласово Бабка принимает справа реку Юмыш и снова подходит к гипсовым горам.

На правом берегу — деревня Казаево, напротив нее в логу — несколько Казаевских пещер. Левый высокий берег Бабки разрабатывается. Здесь из недр Казаевской горы открытым способом добывают природный гипс и доставляют его на гипсовый завод имени М. И. Калинина в поселок Ергач. Гора представляет собой огромные каменные уступы. По подсчетам геологов, в недрах горы залегает 24 миллиона тонн строительного гипсового камня.

Бабка подходит к восточной окраине поселка Ергач и дальше течет в низких берегах. Населенные пункты встречаются часто: деревни Голубята, Масленники, Блиново, Балалы, Камышево и село Жилино — центр поселкового Совета. Здесь есть почта, школа, магазины и столовая. Рядом с селом — железнодорожная остановка Блины. Тем, кто решил закончить маршрут в устье Бабки, остается еще 12 км. От устья до разъезда Иренский 2 км.

СОВЕТЫ НАЧИНАЮЩЕМУ ТУРИСТУ-ВОДНИКУ

Каждое туристское путешествие требует от участников похода знаний, умения, выносливости, выдержки. Все это, конечно, приобретается не сразу. Опытный турист рождается в многочисленных походах. Но есть минимум сведений, знать которые необходимо каждому начинающему туристу. Этот минимум и дается в разделе «Советы начинающему туристу-воднику».

СРЕДСТВА ПЕРЕДВИЖЕНИЯ

В туристском путешествии можно использовать суда любого типа. Обычно туристы или везут свое судно с собой (разборная байдарка, резиновая лодка, надувной плот), или приобретают его на месте, или делают сами из подручных материалов (плот, долбленка).

Любой тип судов должен быть достаточно безопасным во время плавания, грузоподъемным, обладать приемлемой скоростью передвижения и необходимыми удобствами для экипажа. Приводим наиболее распространенные в нашей стране разновидности судов, пригодные для туристского путешествия.

Плоскодонка (иногда называют дощаник) — судно с плоским дном и не-



большой осадкой (15—30 см). Управляется парой гребущих весел и одним кормовым. При плавании на ней против течения удобнее отталкиваться шестом. Плоскодонка очень устойчива, берет много груза и удобна для путешествия по рекам с тихим течением. Для больших водоемов не годится. На ходу тяжела, но удобна в мелководье. В небольшой лодке могут поместиться 4—5 человек с полным снаряжением. Такие лодки делают жители уральских деревень для собственных нужд. Ее можно изготовить и собственными силами. Два-три человека сделают это за один день. Перед отплытием необходимо тщательно проверить конопатку, осмолку и крепление весел.

Челнок (долбленка, осиновка) — лодка, выдолбленная из ствола дерева (чаще всего из осины). Поэтому ширина ее ограничена, отсюда небольшая остойчивость лодки. Грузоподъемность ее зависит от высоты бортов. Легка на ходу. Если груз расположить на дне лодки, а также низко посадить гребца, то лодка приобретает достаточную остойчивость. Обычно гребут одним веслом, сидя лицом вперед. На челноке легко продвигаться вверх по быстрине, отталкиваясь шестом. В зависимости от величины лодки можно разместить от двух до четырех туристов с багажом.

Лодка прогулочная — низкобортное килевое судно на одну-две пары весел, с рулем. Легка на ходу, но неудобна для размещения груза. Она предназначена для плавания преимущественно в закрытых, спокойных водах, на большой волне держится плохо. Применяется в основном на маршрутах туристских баз.

Каноз — спортивное (гоночное) судно, мало пригодное для путешествия. Но каноз туристского типа очень удобно для путешествия по лесным рекам. Хорошо держится на волне. Большая грузоподъемность, хорошая проходимость и легкость хода — все это обеспечивает приятное путешествие на каноз. Гребцы сидят лицом

вперед, один на носу, другой на корме. Груз кладут в центр.

Туристская разборная байдарка — длинное судно, легкое на ходу, маневренное, имеет большую грузоподъемность и малый вес. Гребцы, два-три человека, располагаются на дне лодки лицом в сторону движения и гребут двухлопастными веслами. Хорошо ходят байдарки и под парусом. Последнее время к байдаркам приспособляют подвесные бортовые моторы мощностью от 1 до 3 л. с. Наиболее распространены туристские разборные байдарки типа «Салют М-5,2», «РЦ-85» (ГДР), «Колибри-1» (ГДР), «Нептун» (ГДР), «Форель» (ГДР), «Прима», «Турист-2», «Таймень-2» и другие.

Надувные плоты благодаря малому весу имеют хорошие мореходные качества. Грузоподъемность надувных плотов обеспечивается за счет надувных подушек или специально сшитых надувных гондол, прикрепленных к деревянной раме. Сверху к раме крепятся подгребницы и настилается палуба из жердей. Для надувных плотов туристы чаще всего используют отслужившие свой срок автомобильные камеры. Чем сильнее накачаны камеры, тем больше грузоподъемность плота, но больше и опасность разрыва камеры. Камеры укрепляются в деревянной раме при помощи широкой тесьмы или веревки толщиной 5—7 мм. В среднем на каждую камеру требуется до 10 м веревки или тесьмы. Последнее время туристы путешествуют на самодельных катамаранах. Для этого сшивают 2—4 гондолы. Осадка такого плота небольшая и маневренность лучше, чем у обычного плота.

Плот на волейбольных или баскетбольных камерах. Камеры надувают и помещают в длинные цилиндрические оболочки (гондолы) до 6 м длиной. Потом их привязывают снизу к раме плота. Оболочка шьется из прочной ткани, легко пропускающей воду. Если ткань очень плотная, снизу надо сделать отверстия для спуска

воды. Сверху гондола шнуруется по секциям для каждой камеры, чтобы при разрыве камеры не развязывать всю гондолу. Размер волейбольной камеры должен быть не меньше 30 см по диаметру. 60—70 штук достаточно для плота грузоподъемностью 500—550 кг.

Надувные резиновые лодки. Применяются для сплава по быстрым рекам, хорошо проходят через перекаты и пороги. К достоинствам надувных лодок относятся: транспортабельность, малый вес, прочная прорезиненная ткань, большой запас плавучести (они практически непотопляемы), легкость в маневрировании, небольшая осадка. Все лодки ходят под веслами, а некоторые и под парусом. Есть лодки, на которых можно плавать с небольшим подвесным мотором.

Морские надувные спасательные плоты и понтоны пригодны только для больших рек шириной от 50 м. Они тяжелы (от 40 до 75 кг), но обладают большой грузоподъемностью. На таких плотях могут разместиться 12—16 человек.

В лодки, у которых нет надувного дна, обязательно уложите надувной матрац. Во-первых, это увеличивает грузоподъемность лодки, во-вторых, предохраняет дно.

На реках большинство камней сглажены водой, поэтому лодку пропороть трудно, но на отдельных реках — Чусовая, Усьва, Вижай — встречаются камни (известняки, сланцы) с рваными острыми краями, они опасны для резиновой лодки. Автор прошел на резиновых лодках по многим рекам Урала, Сибири и другим географическим районам страны и считает, что, как правило, проколы получаются не во время плавания, а из-за небрежного отношения к лодке на берегу.

Бревенчатый плот строится из сухостойного леса, так как удельный вес сырого леса велик и грузоподъемность его мала. Непригодны для плота упавшие деревья и стоящие без вершин.

Для рек Северного и Среднего Урала на группу из

Удельный вес различных пород дерева

Породы	Сухое	Свежее
Береза	0,5—0,8	0,8—1,1
Ель	0,3—0,7	0,8—1,2
Кедр	0,4—0,5	0,9
Листвиница	0,4—0,8	0,8
Ольха	0,4—0,7	0,8—1,3
Осина	0,4—0,6	0,8
Пихта	0,4—0,6	0,4—1,0
Сосна	0,3—0,8	0,4—1,1
Тополь	0,4—0,6	0,6—1,1

Приблизительные данные грузоподъемности плота (без указания породы деревьев)

Грузоподъем- ность плота, кг	Длина бревен, м	Число бревен при среднем диаметре, шт.		
		20 см	30 см	40 см
100	3	6	4	2
250	5	8	6	4
500	7	10	6	4
1500	10	—	8	7

10 человек с грузом подойдет плот из 8 еловых бревен диаметром 30 см. Такой плот группа сможет построить за два дня. Необходимые инструменты: топор, поперечная пила, долото с лезвием шириной до 30 мм, портновский сантиметр и шнур для разметки, крепкая капроновая веревка. Если нет удобной бухты для сборки плота, можно изготовить стапель (два бревна-лежня)

ШПОНКА



ШПОНКА

КЛИН



и на него укладывать бревна плота. Готовый плот рычагами сталкивают по лежням в воду. Если бревна не одинаковы по диаметру, ставьте их в центр плота. Он от этого становится более валким, но зато при такой конструкции удобнее пропускать подводные камни под крайними бревнами. Наиболее распространенный у туристов способ крепления бревен — на шпонки. Шпонка вытесывается из сырой ели, длина ее должна быть больше, чем толщина плота. С одной стороны шпонка стесывается под прямым углом, с другой — под углом 75° (см. рис.). От конца бревна на расстояние $\frac{1}{4}$ длины выпиливают пазы для шпонок. Когда бревна уложены, шпонка деревянной колотушкой вколачивается в пазы или укладывается сверху. Для жесткого крепления шпонки в оставшееся пространство вколачиваются кли-

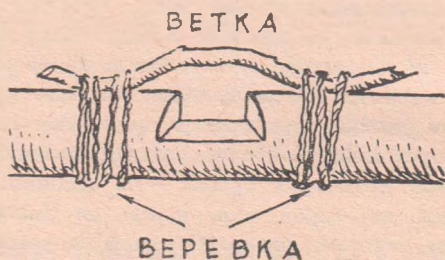
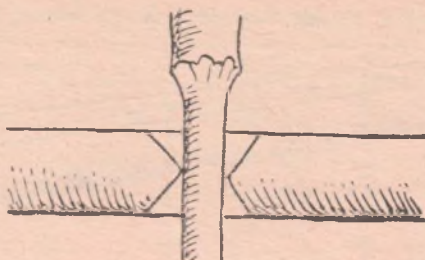

КРЕПЛЕНИЕ ГРЕБИ К ПОДГРЕБИЦЕ

нья. Они изготавливаются из сухой ели и лиственницы. Плот лучше собирать со средних бревен, добавляя по бревну с каждого борта.

ПОДГРЕБИЦА ПРОСТАЯ

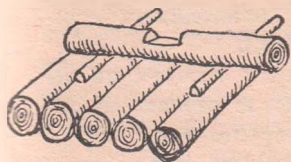

ПОДГРЕБИЦА П-ОБРАЗНАЯ

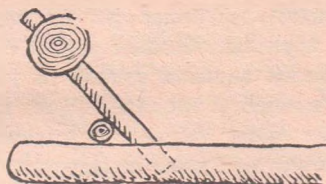
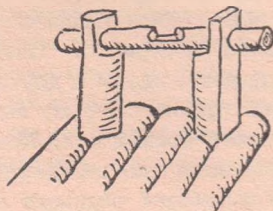

ПОДГРЕБИЦА НАКЛОННАЯ

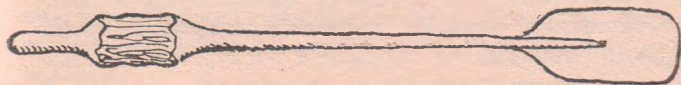

ГРЕБЬ

Самая сложная часть постройки плота — изготовление подгребницы и гребя. Подгребница служит опорой для гребей плота. Существуют различные способы изготовления подгребниц: П-образная, наклонными стрелами, простая, козлы и другие (см. рис.).

Гребя (длина 5—8 м) вытесываются топором из целого сырого бревна ели. Лопасть можно сделать из досок, укрепляя их гвоздями. Устанавливается гребь в пазы подгребницы разными способами (см. рис.).

Когда плот готов, в центре его соорудите грузовую площадку (багажник). На спокойных реках можно установить палатку и в ящике с землей сделать кострище.

Моторные лодки. Путешествуя на лодках с подвесным мотором, туристы обязаны знать «Правила плавания по внутренним водным путям» и уметь управлять катером или моторной лодкой. Для путешествия по сплавному рекам более безопасна килевая лодка. Многие туристы ставят под винт оградительную сетку с ножом для резки травы.

ОРГАНИЗАЦИЯ И ПРОВЕДЕНИЕ ВОДНОГО ПУТЕШЕСТВИЯ

В правилах организации самостоятельных туристских путешествий говорится: «Самостоятельные туристские путешествия могут быть организованы и проведены коллективами физкультуры, спортивными клубами, советами ДСО, комитетами по делам физкультуры и спорта, туристскими клубами, туристско-оздоровительными лагерями, советами по туризму и экскурсиям, детскими экскурсионно-туристскими станциями, домами и дворцами пионеров, средними школами, комсомольскими и другими организациями».

Как правило, наиболее удачная туристская группа подбирается тогда, когда все члены ее близки по тре-

нировке и возрасту, когда их объединяет общий интерес к путешествию, к выбранному маршруту.

Выбор и разработка маршрута. Выбирая для путешествия какую-то определенную реку, необходимо прежде всего ознакомиться с характером и особенностями реки, учитывая при этом опыт и возможности каждого участника похода. (Сюда входит не только умение сплавляться, но и умение преодолевать трудности сухопутной части маршрута.)

После выбора маршрута приступайте к его детальной разработке. Просмотрите литературу о районе путешествия, продумайте, какими полезными делами можно заняться во время похода. Дел таких очень много: сбор образцов минералов и горных пород; исследование реки и ее притоков, прибрежных озер и болот; изучение исторических памятников; сбор лекарственных растений; изучение жизни животных. Можно также проводить беседы, лекции, устраивать концерты для местного населения. Обычно такие мероприятия встречаются с интересом.

Обязанности членов группы. Когда группа окончательно организовалась, нужно распределить обязанности между ее членами.

Руководителем группы избирается человек, имеющий опыт водных путешествий, пользующийся уважением всех остальных членов группы. Он возглавляет подготовку к путешествию, следит за расходованием средств. В походе он единоначальник. Его распоряжения на воде и на берегу обязательны для всех участников и должны выполняться беспрекословно. Руководитель группы отвечает за безаварийное проведение похода.

Завхоз — заботится о питании и снаряжении, ведет их учет, распределяет продукты и снаряжение по судам, выдает продукты дежурным и наблюдает за ответственностью закупок смете.

Казначей — собирает деньги с членов группы до начала путешествия, хранит их, по распоряжению руководителя группы производит все денежные расчеты в пути, а после похода отчитывается перед всей группой в расходовании средств.

Штурман — составляет и ведет план-график и путевой журнал маршрута, заготавливает и хранит карты, дает прогноз погоды.

Ремонтник — руководит ремонтом судов, хранит комплект инструментов и набор материалов, необходимых для ремонта.

Санинструктор — приобретает, хранит и пополняет походную аптечку, следит за выполнением участниками похода санитарно-гигиенических правил, в случае необходимости оказывает первую помощь пострадавшему.

Кроме того, среди туристов распределяются и другие обязанности в соответствии с их желанием, склонностями и умением: охота, рыбная ловля, фото- и киносъемка и так далее. На каждом судне должен быть капитан. Он командует судном во время движения и на стоянках в соответствии с указаниями руководителя группы.

Походное снаряжение. Собираясь в путь, придерживайтесь правила: брать только то, без чего нельзя обойтись. Личное снаряжение рекомендуем такое: рюкзак, туалетные принадлежности (полотенце, мыло, расческа, зубная щетка и паста). Иголки, нитки, 2—3 пуговицы, столько же булавок, шерстяные и простые носки, купальный костюм, ложка, миска, нож, кружка, темные очки. Смена белья, головной убор, брюки, куртка, рубашка, легкая обувь, сапоги резиновые с длинными голенищами, спички в непромокаемой упаковке, одеяло или спальный мешок. Спасательный жилет. Индивидуальный пакет, блокнот, карандаши простые.

А вот что должно составить снаряжение всей группы. Палатка, надувной матрац для резиновой лодки, компас, карта (схема маршрута), топор, ведра для приготовления пищи, сковорода, карманные фонарики, непромокаемые мешки для продуктов, веревка, медицинская аптечка, непромокаемая пленка для предохранения вещей, кино- или фотоаппарат. Транспортные средства (байдарка, надувная лодка, автомобильные камеры), к ним соответствующую техническую аптечку (клей резиновый, бензин, куски резины, напильник, шкурка). Если предстоит постройка деревянного плота, то нужны соответствующие инструменты. Если предстоит сложный подход к месту сплава, то для резиновой лодки весла можно не брать, а вытесать их потом из сухой ели.

Обувь туриста. Для плавания на реках Среднего и Северного Урала удобны резиновые сапоги с длинными голенищами, а на привалах или в теплую погоду хороши кеды или легкие тапочки.

Какой быть одежде? Одежда рекомендуется прочная, легкая, не маркого, но и не темного цвета. Она должна быть свободной, не стесняющей движений. Рубашка желательна с открытым воротом и обязательно с рукавами. Надо, чтобы одежда легко впитывала пот. Поэтому гигиенично носить тонкую трикотажную майку. В походах хороши брюки или сатиновые шаровары. Для холодной и мокрой погоды многие туристы-водники шьют из детской клеенки непромокаемые брюки. Лучший материал для одежды туриста — шерсть, фланель. Головной убор должен служить защитой от солнца и непогоды. Удобна в водном походе кепка с длинным козырьком. Для защиты от дождя рекомендуются легкая плащ-накидка, пленка, штормовая куртка и брюки.

РЕЖИМ ВОДНОГО ПУТЕШЕСТВИЯ, ГИГИЕНА В ПУТИ

Установленный с первого дня правильный режим пути обеспечит нормальный отдых, восстановление физических сил и укрепление нервной системы.

Самое важное в установлении того или иного режима — это гарантировать участников похода от переутомления, обеспечить правильное питание, построить распорядок таким образом, чтобы гребля не поглощала весь день и участники могли уделить время на пешеходные прогулки, охоту, рыбную ловлю и всестороннее ознакомление с районом.

Очень важно в походе рационально распределить обязанности, тогда на хозяйственное самообслуживание — разбивку и свертывание лагеря, упаковку снаряжения и продуктов, приготовление пищи и так далее — будет уходить немного времени. Поэтому с самого начала руководитель группы должен установить строгий распорядок дня, который всемерно поддерживается во время путешествия. Наиболее рационально построить день следующим образом:

6 — 6.30 — подъем.

6 — 6.30 до 8 — купание, завтрак, свертывание лагеря.

8 — 12 — в пути.

12 — 16 — обед, отдых.

16 — 20 — в пути.

20 — 22 — разбивка лагеря, ужин.

22 — 6 — 6.30 — сон.

Таким образом, за сутки будет восемь ходовых часов, разделенных четырехчасовым перерывом, приходящимся на самые жаркие часы дня. Это количество ходовых часов следует считать максимальным. В первые дни путешествия, особенно если туристы недостаточно

тренированы, даже при таком режиме появляется излишняя сонливость, вялость. Поэтому лучше в течение двух-трех дней ограничить количество ходового времени пятью часами, уделив больше времени на отдых. А когда туристы втянутся, можно увеличить количество ходового времени до максимального.

В пути не рекомендуется слишком много пить. Это вызывает усиленную испарину, перегружает сердце, кровеносную систему и желудок.

Злейшим врагом туриста являются желудочные заболевания, избежать их можно только при правильном режиме питания и соблюдении правил гигиены. В этом смысле туристы-водники поставлены в наиболее выгодные условия, поэтому нарушение правил личной гигиены будет непростительным. Носильные и спальные вещи необходимо регулярно проветривать и просушивать на солнце во время дневных привалов. Посуда должна быть тщательно вымыта и вычищена.

Следует быть, особенно в первое время, очень осторожным с солнечными ваннами. На воде, где почти всегда бывает легкий ветерок, солнце кажется не таким жарким. Однако уже через несколько часов можно получить сильнейшие ожоги, часто сопровождающиеся высокой температурой. Чтобы избежать солнечных ударов, днем надо обязательно надевать головной убор.

На мелких каменистых перекатах легко поранить ногу, поэтому лучше входить в воду, не снимая кед или сапог. Довольно часто у туристов-водников, особенно новичков, появляются водяные мозоли на руках. Чтобы избежать их, нужно или надеть тонкие перчатки (велосипедные), или следить, чтобы весло и руки были всегда сухими. Если мозоли все-таки появились, смажьте кожу смягчающим антисептическим кремом или настойкой йода. Можно также проколоть мозоль прокаленной иглой, смазать синтомициновой эмульсией или присыпать порошком стрептоцида и наложить повязку.

Привал. Самое важное при организации большого привала — суметь быстро закончить работы, чтобы все смогли хорошо отдохнуть. Для этого нужно четко распределить обязанности: кто будет устанавливать палатки, кто будет заготавливать дрова, кто займется приготовлением пищи и так далее.

Место для ночлега нужно выбирать в 5—7 м от берега. Прежде чем установить палатку, подготовьте ровную площадку без кочек и ям. Старайтесь ставить палатку до захода солнца, то есть до выпадения росы. Под дно палатки подкладывайте сухие листья, траву, мох. Поверх подстилки расстелите палатку и укрепите ее дно. Чтобы не рубить коньковые колья, палатку лучше прикрепить к дереву.

Если ожидается дождь, то палатку окопайте канавкой. Палатку ставят входом к костру, а в ветреную и дождливую погоду — в ту сторону, куда дует ветер. Изнутри у входа в палатку пристегните марлевый полог — он будет предохранять от комаров и мошек. Туалетные принадлежности уложите в карман палатки, обувь поставьте у входа.

Костер нужно разводить в 5—8 м от палатки и деревьев. Сначала очистите площадку от дерна, осторожно вырубая его и выкладывая по краям площадки травой вниз. После этого положите в ямку растопку (бересту, красную пихту, сухие еловые веточки, сухую щепу), а сверху сложите шалашиком или колодцем более толстые сухие ветки. Сырые ветки разжигайте устойчивым пламенем свечи. Лучшее топливо для костра — сухая ель. Пихта дает много искр и стреляет угольками. Перед уходом нужно погасить костер, залить его водой и заложить дерном, а также собрать мусор и поставить под дерево все колья и остатки дров.

Разумно используя природу для отдыха, не забы-

вайте о том, что каждый турист обязан беречь и охранять ее.

Леса, реки, озера, горы — все это и многое другое — достояние народа. Необходимо бороться за сохранность природных богатств. Не губите живое дерево — используйте для костра только сушняк, валежник. Будьте осторожны в лесу с огнем, особенно там, где есть торфяные болота. Сжечь лес можно быстро, но чтобы восстановить его, нужны десятилетия. Не загрязняйте лес, озера и реки. Покидая стоянку, сожгите все, что можно сжечь из отбросов, а остальное закопайте. Не оставляйте росписей на камнях, скалах, стенах пещер — это не принесет вам славы. Пусть наша природа всегда будет прекрасной!

ТЕХНИКА БЕЗОПАСНОСТИ В ПУТИ

Турист-водник должен хорошо изучить реку, уметь читать ее, как открытую книгу, заблаговременно видеть все препятствия на своем пути и уметь их преодолеть без ущерба для судна.

Все реки очень изменчивы. Меняются уровень воды (в зависимости от времени года, метеорологических условий), скорость течения, характер русла, мели то появляются, то исчезают, иногда река избирает себе новый путь. Совокупность изменений реки объединяется в общем понятии режима реки. От знания этого режима во многом зависит безопасность путешествия.

В плавании по реке прежде всего необходимо считаться с течением. Скорость его на разных участках может быть разной. Чем река извилистее, тем неравномернее распределена скорость течения относительно ширины реки.

Скорость течения на излучинах наиболее велика у вогнутого берега и слабее всего у выпуклого. У вогну-

того берега всегда бывает глубже, а у противоположного — мельче. Иногда отложение осадков происходит не у берега, а по середине реки; со временем здесь образуется отмель, а затем и остров.

Излучина реки может быть почти замкнутой, поэтому иногда в половодье вода размывает узкий перешеек и течет по новому, более прямому руслу. Старое русло, старица, обычно мелеет и становится несудоходным.

Сплаваясь вниз по реке, нужно все время придерживаться основной струи (стрегия). А если лодки идут вверх по реке, следует держаться там, где течение слабее.

Когда суда преодолевают излучину, необходимо учитывать и скорость течения реки, и собственную скорость лодки и следить за тем, чтобы лодку не прижало к берегу. Спускаясь вниз по извилистой реке с достаточно быстрым течением, турист экономит гораздо больше сил и времени, если будет все время держаться основной струи и не стремиться сократить путь «срезанием углов». Это можно делать только на широкой и тихой реке.

Если река разделяется на несколько рукавов, следует идти там, где течение наиболее заметно, и не смущаться, что это русло может быть уже других, которые окажутся старицами. Если течение очень слабое, струю видно по наклону травы.

На любой реке туристы неизбежно встретятся с многочисленными препятствиями. Задача капитана или рулевого вовремя их заметить и знать способы их преодоления.

Мели. Песчаную мель различают по цвету воды: она над ней желтоватого цвета. В тихую погоду поверхность воды над мелким местом совершенно гладкая, а там, где проходит фарватер, заметно некоторое волнение. При ветре над мелью поднимается мелкая бес-

порядочная волна, а в глубоких местах волна ровнее и длиннее. Если лодка села на мель, прежде всего прекращают грести и осматривают реку. В случае необходимости выходят и проводят лодку руками.

Перекаты. Располагаются в разных местах, но главным образом там, где река расширяется. Большая часть перекатов образуется сходящимися под косым углом к середине реки отмелями противоположных берегов. Лучше всего проходить перекаты по «корыту» (наиболее глубокая часть переката, промытая течением). Определить его легко по более темной полосе воды.

Перекаты могут быть каменистые, они встречаются на горных реках. Но фарватер на таких реках обозначается яснее. На каменистых перекатах следует соблюдать максимум осторожности.

Быстрины. Образуются там, где река сжата с обеих сторон отвесными берегами. Проходить быстрины не трудно, если только русло реки не загромождено камнями и лесом. На быстринах могут быть стоячие волны. Они возникают на стыке двух сходящихся струй, которые идут от каждого подводного или притопленного камня, а также от берегов. Отбойные волны от берегов возникают также и на поворотах. Стоячие волны бывают и при увеличении уклона реки.

Если быстрина образовалась на повороте, возникает опасность быть прижатым центробежной силой к берегу. Поэтому, проходя такой участок, нужно отгрести от берега. В этом может помочь отбойная струя, если успеть ее вовремя «оседлать». На быстринах надо держиваться середины реки, если она в этом месте безопасна для прохода лодки.

Камни в русле. Притопленные или надводные камни далеко заметны благодаря образуемому около них характерному углу из двух линий волн, расходящихся

по обе стороны от камня. Входить нужно в треугольник и идти по центру.

Бывает, что на сливе, где основной поток воды скачивается вниз по уклону русла или устремляется между близко стоящими берегами, находятся камни — здесь надо быть предельно внимательным. Каменистый участок русла реки, не имеющий четко выраженной основной струи, называют шиверой. Перед прохождением осмотр ее обязателен.

Пороги. Наибольшую опасность при сплаве представляют пороги. Пороги — это поперечные гряды камней. Вода проносится через них с большой скоростью, образуя высокие крутые волны, воронки и водовороты. Иногда такие каменные гряды следуют на небольшом расстоянии одна от другой.

О приближении порога иногда свидетельствует замедленное течение перед ним, а также доносящийся издали шум воды.

Прохождение порогов требует от туристов большой осторожности, опыта, умения владеть техникой и безусловной уверенности в себе. Без этих данных прохождение порогов связано с риском.

Основные опасности на порогах следующие.

1. Лодка (плот) при неправильно взятом курсе налетит на подводный или надводный камень, разобьется или будет опрокинута.

2. При неправильном повороте лодка может стать бортом к течению и ее захлестнет или выбросит на камни.

3. Лодка может быть залита волнами до краев и пойти ко дну.

4. Плот может заклинить между камнями.

Прежде чем идти по любому порогу, необходимо его внимательно изучить с берега и наметить путь сле-

дования. Не следует проходить пороги в туман или в сумерки, а также при встречном слепящем солнце.

Завалы. На нешироких таежных реках образуются часто. В узких местах или на мелях застревают плывущие деревья. Иногда они нагромождаются в несколько рядов в ширину и в высоту. Старайтесь не подводить судно близко к завалу. Если трудно разобрать или распилить проход, то целесообразнее легкие суда и груз перенести по берегу.

Заросли. Нависшие над водой кусты, подмытые водой деревья приносят туристам-водникам много неприятностей. На быстрых реках лучше держаться подальше от навального (вогнутого) берега и не пытаться затормаживать судно, ухватившись за нависшую растительность.

Кроме естественных препятствий, на реках Урала много искусственных.

Мост. Под мостом течение, сжатое устоями, всегда убыстряется. Если мост низок, нужно лечь лицом в сторону движения и направлять судно, цепляясь руками за настил. Временные мостики — они бывают там, где деревня расположена на обоих берегах реки, — легко собираются и разбираются. Через очень низкие и наплавные мосты суда приходится переносить по берегу.

Паромная переправа. Ее лучше всего проходить или над серединой каната, где он глубоко погружен в воду, или у самого берега, где канат поднят над водой.

Запань — заграждения из связанных друг с другом бревен. Если невозможно притопить одно из звеньев запани, то проще лодки перенести. Если в запани скопились плывущие бревна, то входить туда ни в коем случае нельзя. Ходить по плавающим бревнам также нельзя.

Молевой сплав. Не следует врезаться в плотную массу плывущих бревен — они могут затереть судно.

Кто-нибудь из туристов должен вооружиться багром или длинным шестом, встать на носу судна и отталкивать от него бревна. Плывающим на байдарке или резиновой лодке работать багром нельзя, поэтому бревна отталкиваются веслом или руками.

Плотина. Перегораживает реку полностью. Пройти ее нельзя, суда переносят по берегу.

Шлюз. Проходят его только с разрешения дежурного по шлюзу.

СПАСАТЕЛЬНЫЕ СРЕДСТВА

Во время весеннего сплава по рекам Северного и Среднего Урала в экипировку туриста-водника обязательно входит шлем для защиты головы (хоккейный, мотоциклетный), а в летнее время для сплава по рекам Вишера, Яйва, Улс, Молмыс, Косьва, Вильва, Вижай, Койва обязателен спасательный жилет.

Многие туристы шьют спасжилеты сами. Конструкция их очень проста. Берется яркий, тонкий материал, в карманы вкладываются резиновые детские подушки: по одной на каждой стороне полы и две на спине. Со спины через ногу пропускается ремень и крепится за одну из пол жилета. Застежки делаются по усмотрению.

ОБЩЕСТВЕННО ПОЛЕЗНАЯ РАБОТА В ПУТИ. ЗАДАНИЯ ТУРИСТАМ

Хорошо организованный туристский поход по родному краю — не пустое времяпрепровождение, не только сохранение и укрепление здоровья, не только любование красотами природы. Он дает возможность каждому участнику похода расширить свои знания о крае, узнать много нового, интересного. Вместе с этим каж-

дое туристское путешествие имеет и общественное значение. Всевозможные сведения, факты, собранные туристами, их исследовательская работа, открытия могут принести неоценимую помощь многим отраслям народного хозяйства, науки, культуры. Личное и общественное у туристов всегда взаимосвязано.

Еще перед походом решите, какую общественно полезную работу вы сможете выполнить. Выбирайте занятие, которое будет вам по плечу и которое по-настоящему увлечет вас.

Выбрать занятие по душе вам помогут опытные туристы, краеведы, а также многие научные и культурно-просветительные учреждения, которые с готовностью дают туристам различные задания. Мы приводим краткий список тем-заданий некоторых учреждений.

Изучение жизни водоемов. Задание инспекции «Камуралрыбвода» (Пермь, ул. Большевикская, 32).

Изучение и охрана памятников истории и культуры. Задание Общества охраны памятников истории и культуры (Пермь, ул. Ленина, 27).

Сбор материалов по истории Пермской области. Задания краеведческих музеев Перми, Соликамска, Березников, Чердыни, Кунгура, Чусового и других городов.

Сбор минералов. Задание комплексной геологической экспедиции (Пермь, ул. Пушкина, 66).

Изучение карстовых явлений. Задание института карстоведения и спелеологии при Пермском государственном университете имени А. М. Горького (Пермь, ул. Генделя, 1).

Сбор лекарственных трав. Задание Пермского областного аптекоуправления (Пермь, ул. Ленина, 30).

Изучение животного мира. Задание областной охотничьей инспекции (Пермь, ул. Коммунистическая, 47). Областное общество охотников и рыболовов (Пермь, ул. Советская, 53).

Охрана природы. Управление лесного хозяйства, областной совет Общества охраны природы (Пермь, ул. Народовольческая, 33).

Это, конечно, только примерные темы-задания и далеко не всех научных и культурно-просветительных учреждений. При желании вы легко можете установить связь с заинтересованными учреждениями и конкретизировать задания.

ИЗ РЫБАЦКОЙ КУХНИ

Заливной холодец. Это блюдо из рыбы можно считать деликатесом, хотя в основном оно готовится из рыбных отходов. Хорошо промытую чешую, плавательные пузыри, мелкую рыбу, головы крупной рыбы укладывают в котелок, заливают водой, кладут специи, соль и ставят на огонь на два часа. Затем снимают, дают немного остыть, все растирают и фильтруют через марлю. Хорошо остуженную жидкость осветляют яичным белком. Затем в бульон кладут нарезанную небольшими кусками рыбу и кипятят 20—30 минут. Готовый бульон оставляют на ночь в прохладном месте, а утром вас ожидает чудесный заливной холодец.

Уха. Приготовить обычную уху — дело нехитрое. Уха будет вкуснее, если вычищенную мелочь залить водой и хорошо прокипятить 25—35 минут, затем остудить и процедить бульон сквозь марлю. В остывший бульон опускают яичный белок. Вся вывариваемая из рыбы муть оседает на дно, и бульон становится совершенно прозрачным. Затем его заправляют специями и ставят на огонь. Когда бульон закипит, опускают в него крупную рыбу и варят до готовности. Особенно отменная уха получается, если выварить хорошо очищенные рыбы потроха.

АДРЕСА ТУРИСТСКИХ ОРГАНИЗАЦИЙ

Пермь. Областной совет по туризму и экскурсиям, областная контрольно-спасательная служба — ул. Орджоникидзе, 43; т. 34-87-60, 34-97-91.

Пермь. Клуб туристов «Компас» — ул. Белинского, 49; т. 44-10-15.

Пермь. Областная экскурсионно-туристская детская станция — ул. Малая Ямская, 9; т. 32-47-63.

Березники. Клуб туристов «Кристалл» — ул. Пятилетки, д. 102а; т. 3-24-28.

Губаха. Клуб туристов «Вертикаль» — пр. Октябрьский, 76.

Кунгур. Клуб туристов «Урал» — ул. Свердлова, 25.

Соликамск. Клуб туристов «Полюс» — ул. 20-летия Победы, 186; т. 2-23-39.

Чусовой. Клуб туристов «Ермак» — ул. Мира, 10; т. 2-37-91.

КРАТКАЯ БИБЛИОГРАФИЯ

Водный туризм. — М., 1968.

Потемкин И. Спортивный сплав на плоту. — М., 1970.

Григорьев В., Штовба Ю. Сложные походы на байдарках. — М., 1971.

Страхов Ю. Надувные лодки в туристском путешествии. — М., 1972.

Ветер странствий: Альманах — М., 1965—1989.

Штюрман Ю. Опасности в туризме, мнимые и действительные. — М., 1972.

Головко В., Оконешников В. По рекам Урала. — Свердловск, 1973.

Водные маршруты СССР. Европейская часть. — М., 1973.

Снаряжение туриста-водника. — М., 1986.

Журнал «Турист», 1960—1989.

Калихман А., Колчевников М. Спортивные походы на плотах. — М., 1985.

Торопов С. Дорогами народной славы. — Пермь, 1984.

Содержание

По рекам Верхнекамской возвышенности . . .	9
Здравствуй, Кама!	11
По трассе старого канала	27
Реки таежного края	39
По реке Северный Кондас	43
По реке Уролка	48
По реке Велва	50
На байдарках по Косе	53
Гостеприимная Иньва	61
На озеро Большой Кумикуш	64
Первый вариант	64
Второй вариант	69
Обва — рыбная река	70
Сюзьва	75
Большая Ласьва	77
По реке Очер	78
 По рекам Северного Урала	 85
К Вишере алмазной и ее притокам	88
Через хребет Чистоп. (Первый вариант).	89
К реке Ниолс. (Второй вариант)	92
К реке Мойва. (Третий вариант)	94
По «государевой дороге». (Четвертый ва- риант)	97
Через Денежкин камень. (Пятый вариант)	100
По Вишере	103
Горная чудесница Березовая	123
Через камни и сливы Молмыса	141
По рекам Тыпыл и Косьва	148
К яйвинским тулумам	155
Кадь — кедровая река	169
По быстрому Чикману	172
Чаньва — река пещерная	174
На озеро Нюхти	178
 Средний Урал и Приуралье	 181
Чусовая — жемчужина Урала	184
По шумной Усьве	206
Крутые пороги Вильвы	213
Своенравный Вижай	225

Таежная речка Сылвица	230
Через пороги Койвы	235
Сылва — талая вода	<u>240</u>
От Шамар до Кунгура	246
Серебристой лентой Ирени	258
Барда — черемуховые берега	265
Весенние воды Бабки	272
Советы начинающему туристу-воднику	279

Справочно-маршрутное издание

Торопов Сергей Афанасьевич

ПО ГОЛУБЫМ ДОРОГАМ ПРИКАМЬЯ

Туристские маршруты

Зав. редакцией М. В. Лебедева
Редактор О. А. Ханжина
Художественный редактор Т. А. Ключарева
Технический редактор Г. А. Пантелеева
Корректор Г. Б. Черникова

ИБ № 2034

Сдано в набор 22.05.90. Подписано в печать 20.05.91.
Формат 70×90¹/₃₂. Бум. офс. ки-журн. Гарнитура школь-
ная. Печать высокая. Усл. печ. л. 11,11. Усл. кр.-отт.
11,26. Уч.-изд. л. 12,782. Тираж 10 000 экз. Заказ 391.
Цена 1 р. 50 к.

Пермское книжное издательство. 614000, г. Пермь,
ул. К. Маркса, 30. Книжная типография № 2 управ-
ления издательств, полиграфии и книжной торговли.
614001, г. Пермь, ул. Коммунистическая, 57.

Торопов С. А.

Т 61 По голубым дорогам Прикамья: Туристские
маршруты. — 2-е изд., перераб., доп. — Пермь:
Кн. изд-во, 1991. — 301 с.

ISBN 5-7625-0195-7

Книга для туристов-водников, в которой дается описа-
ние маршрутов по рекам и озерам Северного, Среднего
Урала и Предуралья.

Т 4205000000—29
M152(03)—91 91—29

ББК 75.81

